

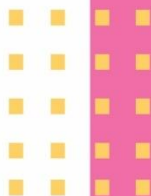

KEMENTERIAN PENDIDIKAN TINGGI, SAINS DAN TEKNOLOGI
UNIVERSITAS DIPONEGORO
FAKULTAS PSIKOLOGI

BUKU INFORMASI AKADEMIK PROGRAM STUDI MAGISTER PSIKOLOGI

2025

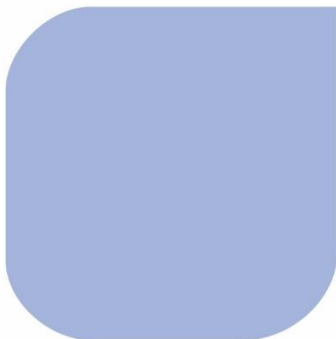

Jalan Prof. Mr. Sunario Tembalang, Semarang,
Kode Pos 50275



(024) 7460051



(024) 76405530



psikologi.undip.ac.id

psikologi@live.undip.ac.id

**BUKU INFORMASI AKADEMIK
PROGRAM STUDI MAGISTER PSIKOLOGI**

Penyusun:

Tim Penjamin Mutu Fakultas (TPMF) Psikologi

Gugus Penjamin Mutu (GPM) Magister Psikologi

Ketua Program Studi Magister Psikologi

Akademik Magister Psikologi

**FAKULTAS PSIKOLOGI
UNIVERSITAS DIPONEGORO**

2025

BUKU INFORMASI AKADEMIK
PROGRAM STUDI MAGISTER PSIKOLOGI
FAKULTAS PSIKOLOGI UNIVERSITAS DIPONEGORO

Penyusun : Ketua Program Studi Magister Psikologi
Tim Penjamin Mutu Fakultas (TPMF) Psikologi
Gugus Penjamin Mutu (GPM) Magister Psikologi
Akademik Magister Psikologi

Desain Grafis : Dwi Widyastuti, A.Md.Kom.
Layout : Tsara Firdaus, S.Psi.

Fakultas Psikologi Universitas Diponegoro
Jl. Prof. Mr. Sunario, Tembalang, Kota Semarang
Telp. : (024) 7460051
Fax : (024) 76405530
Email : magisterpsikologi@live.undip.ac.id
psikologi@live.undip.ac.id
Website : www.psikologi.undip.ac.id

KATA PENGANTAR

Assalamu'alaikum warahmatullahi wabarakatuh.

Puji dan syukur kami panjatkan kepada Allah SWT, Tuhan Yang Maha Esa, karena Buku Informasi Akademik 2025/2026 Program Studi Magister Psikologi Fakultas Psikologi Universitas Diponegoro (UNDIP) ini telah selesai disusun. Buku ini secara garis besar berisi pendahuluan, ketentuan umum, penerimaan mahasiswa, evaluasi hasil pendidikan, sarana dan prasarana, serta hal-hal yang perlu diperhatikan dalam mendukung terselesaikannya studi tepat waktu, tercapainya *output*, dan berjalannya proses pendidikan di Program Studi Magister Psikologi Fakultas Psikologi UNDIP secara optimal.

Dengan *tagline*, Tunjukkan Prioritasmu!!! Fakultas Psikologi UNDIP memiliki berkomitmen untuk membangun generasi masa depan yang percaya diri, memiliki kompetensi yang relevan, menjunjung tinggi nilai-nilai inklusif, dan siap menunjukkan reputasi terbaik di masyarakat. Buku Informasi Akademik 2025/2026 Program Studi Magister Psikologi Fakultas Psikologi UNDIP diharapkan dapat menjadi pedoman bagi seluruh sivitas akademika terkait penyelenggaraan pendidikan sejak awal hingga akhir masa studi. Dengan adanya panduan ini, perencanaan pendidikan dapat dilakukan secara lebih terarah, penguasaan kompetensi yang ditetapkan dapat tercapai, dan prestasi akademik maupun non-

akademik dapat diraih secara optimal.

Terima kasih kami ucapkan kepada semua pihak yang telah membantu menyusun Buku Informasi Akademik S2 ini. Semoga buku ini dapat memenuhi sasaran dan bermanfaat dalam mendukung penyelenggaraan pendidikan di Program Studi Magister Psikologi, Fakultas Psikologi UNDIP.

Psikologi UNDIP, Tunjukkan Prioritasmu!!!

UNDIP Bermartabat, UNDIP Bermanfaat, UNDIP Jaya, Jaya, Juara!!!

Wassalamu'alaikum warahmatullaahi wabarakatuh.

Dekan,

Prof. Dian Ratna Sawitri, S.Psi, M.Si, Ph.D.
NIP. 197809012002122001

DAFTAR ISI

KATA PENGANTAR	iv
DAFTAR ISI	vi
DAFTAR LAMPIRAN	viii
DAFTAR TABEL	ix
DAFTAR GAMBAR	x
PROFIL PIMPINAN FAKULTAS	1
BAB I PENDAHULUAN	2
A. Visi dan Misi	2
B. Latar Belakang Lahirnya Program Magister	3
C. Profil Program Studi	6
D. Profil Lulusan.....	8
E. Lulusan	9
BAB II KETENTUAN UMUM	10
A. Dokumen Sumber Penyelenggara Program Magister	10
B. Tujuan Pendidikan dan Pengelola Program Magister	11
BAB III PENERIMAAN MAHASISWA	15
A. Persyaratan Pendaftar Program Studi Magister Psikologi	15
B. Jenis Pendidikan Program Studi Magister Psikologi.....	15
C. Mekanisme Pendaftaran dan Seleksi Mahasiswa Baru..	16
D. Persyaratan Pendaftaran Ulang	20
BAB IV PROSES PENDIDIKAN	22
A. Ketentuan Kegiatan Perkuliahan.....	22
B. Etika, Pelanggaran, dan Sanksi Akademik.....	24
C. IRS, KHS, dan Kehadiran Perkuliahan	27
D. Transfer Kredit.....	30
E. Cuti Akademik, Putus Studi, Undur Diri, dan Lama Studi.....	31
F. Tesis.....	34
BAB V EVALUASI HASIL PENDIDIKAN	47
A. Sistem Penilaian Pembelajaran	47
B. Ujian.....	48

C. Penilaian.....	50
D. Evaluasi Keberhasilan Studi.....	51
E. Predikat Kelulusan	54
BAB VI FASILITAS PENDUKUNG AKADEMIK.....	55
A. Ruang Kelas	55
B. Perpustakaan	55
C. Teknologi Informasi	59
D. Laboratorium.....	61
BAB VII FASILITAS PENDUKUNG NON AKADEMIK	73
A. Badan Konsultasi Mahasiswa Fakultas (BKMF).....	73
B. Jasa Psikologi (JAPSI).....	75
C. Fasilitas Lain-Lain	77
BAB VIII PROFIL DOSEN, TENAGA KEPENDIDIKAN	
UNIT KENDALI MUTU	78
A. Dosen Program Studi Magister Psikologi.....	78
B. Manager dan Supervisor Program Studi Magister Psikologi	
.....	82
C. Tenaga Kependidikan Progam Studi Magister	
Psikologi	83
D. Tim Penjamin Mutu Fakultas (TPMF).....	85
E. Gugus Pengendali Mutu (GPM)	87
LAMPIRAN.....	88

DAFTAR LAMPIRAN

LAMPIRAN A Deskripsi Singkat Mata Kuliah	89
LAMPIRAN B Kalender Akademik Universitas Diponegoro 2025/2026	112
LAMPIRAN C Struktur Mata Kuliah dan Kurikulum	116
LAMPIRAN D Data Prestasi Mahasiswa.....	124
LAMPIRAN E Gambaran Lulusan Magister	126
LAMPIRAN F Dokumentasi Kegiatan	127

DAFTAR TABEL

Tabel 1. Konversi Nilai.....	51
------------------------------	----

DAFTAR GAMBAR

Gambar 1. Jumlah Mahasiswa Prodi Magister Psikologi .	4
Gambar 2. Koleksi Pustaka Fakultas Psikologi Universitas Diponegoro Tahun 2024.....	57
Gambar 3. Alur Peminjaman Alat Tes Laboratorium Psikodiagnostika untuk Praktikum.....	64
Gambar 4. Alur Peminjaman Ruang Konseling dan Laboratorium Psikoterapi.....	66
Gambar 5. Alur Peminjaman Laboratorium Psikodiagnostika Non Praktikum.....	68
Gambar 6. Alur Peminjaman Laboratorium Audio Visual	72

PROFIL PIMPINAN FAKULTAS



DEKAN

Prof. Dian Ratna Sawitri, S.Psi., M.Si., Ph.D



WAKIL DEKAN AKADEMIK DAN KEMAHASISWAAN
Jati Ariati, S.Psi., M.Psi., Ph.D., Psikolog



WAKIL DEKAN SUMBER DAYA
Dr. Kartika Sari Dewi, S.Psi., M.Psi., Psikolog



KAPRODI S2 PSIKOLOGI

Costrie Ganes Widayanti, S.Psi., M.Si.Med., Ph.D

BAB I

PENDAHULUAN

A. Visi dan Misi

VISI

Menjadi institusi pendidikan magister psikologi yang unggul dengan reputasi nasional dan internasional melalui riset yang dijiwai oleh nilai budaya untuk meningkatkan kualitas hidup keluarga Indonesia pada tahun 2029.

MISI

1. Menyelenggarakan pendidikan psikologi yang inklusif terhadap ilmu lain untuk meningkatkan kualitas hidup keluarga Indonesia.
2. Melaksanakan penelitian psikologi yang berwawasan budaya nusantara yang dipublikasikan di tingkat nasional dan internasional.
3. Melaksanakan pengabdian masyarakat untuk meningkatkan kualitas hidup keluarga Indonesia.
4. Melakukan evaluasi secara teratur untuk meningkatkan kualitas, profesionalitas, kapabilitas, akuntabilitas, dan tata kelola serta kemandirian dalam penyelenggaraan program.

B. Latar Belakang Lahirnya Program Magister

Pendirian Program Studi Magister Psikologi didasari oleh tiga urgensi penyelenggaraan, yaitu: 1) kebutuhan terhadap ilmuwan Psikologi dengan kompetensi strata magister di dunia kerja, 2) masih terbatasnya dengan konsentrasi Psikologi Keluarga dan Kesehatan Mental di Indonesia maupun dunia, dan 3) maraknya problem masyarakat yang membutuhkan pendekatan Psikologi Keluarga dan Kesehatan Mental sebagai salah satu solusinya. Kebutuhan untuk pendirian Program Studi Magister Psikologi tersebut juga didukung oleh peran aktif Fakultas Psikologi Universitas Diponegoro di Asosiasi Penyelenggara Pendidikan Tinggi Psikologi Indonesia (AP2TPI). Melalui kerjasama yang terjalin, Fakultas Psikologi Universitas Diponegoro menangkap adanya kebutuhan untuk mewujudkan Pendidikan Tinggi Psikologi yang berkualitas dan mampu bersaing secara global, dan pendirian Program Studi Magister Psikologi adalah salah satu upaya untuk memenuhi kebutuhan tersebut.

Pada tahun 2019 Program Studi Magister Psikologi Universitas Diponegoro dibuka dengan diterbitkannya Surat Keputusan Rektor Universitas Diponegoro Nomor 699/UN7.P/HK/2018. Saat ini Program Studi Magister

Psikologi Fakultas Psikologi Universitas Diponegoro berstatus terakreditasi "**Baik**" yang disahkan dengan Surat Keputusan BAN-PT No. 12739/SK/BAN-PT/Akred/M/XII/2021. Status akreditasi ini berlaku sejak tanggal 1 Desember 2021 hingga 1 Desember 2026. Saat ini, prodi magister sedang mempersiapkan diri untuk mengajukan re-akreditasi di tahun 2025.

Pendirian Program Studi Magister Psikologi Fakultas Psikologi Universitas Diponegoro sesuai dengan Rencana Strategis Fakultas Psikologi dan Universitas Diponegoro yang keduanya telah terakreditasi Unggul. Gambar 1 merupakan jumlah mahasiswa magister psikologi Universitas Diponegoro tiap tahunnya.

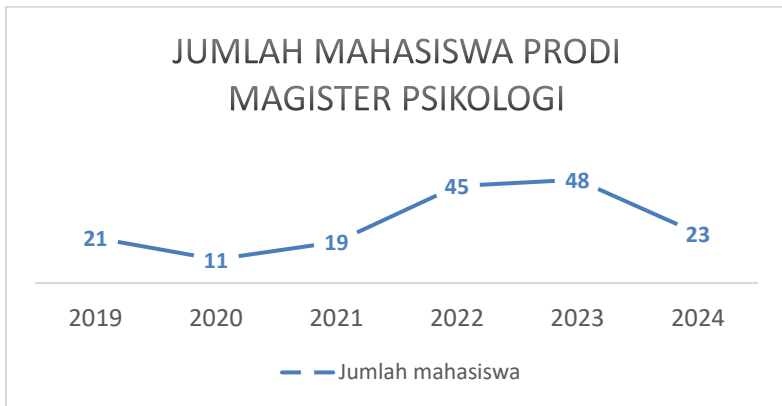

Gambar 1. Jumlah Mahasiswa Prodi Magister Psikologi

Tahun pertama jumlah mahasiswa Program Studi Magister Fakultas Psikologi Universitas Diponegoro cukup baik yaitu sekitar 21 mahasiswa. Animo ini sedikit menurun di tahun 2020 dengan jumlah 11 orang, namun meningkat kembali di tahun 2021 dengan jumlah 19 orang. Hal ini terus meningkat pada tahun 2022 dengan jumlah 45 orang dan pada tahun 2023 dengan jumlah 48 orang. Jumlah ini menurun pada tahun 2024 dengan jumlah 23 orang. Saat ini jumlah mahasiswa aktif Program Studi Magister Psikologi Universitas Diponegoro mendekati 97 mahasiswa. Bukan hanya dari sisi jumlah mahasiswa aktif, jumlah dosen tetap dan tenaga kependidikan juga mengalami perubahan dan senantiasa diupayakan untuk mengikuti rasio jumlah mahasiswa yang akan dilayani, serta didukung dengan fasilitas sarana dan prasarana yang semakin lengkap.

Program Studi Magister Psikologi Universitas Diponegoro menyediakan dua konsentrasi keilmuan, yaitu Psikologi Keluarga dan Kesehatan Mental. Psikologi Keluarga menjadi satu konsentrasi keilmuan di bidang Psikologi yang dapat membantu menyiapkan generasi emas nusantara di masa yang akan datang. Sementara untuk Kesehatan Mental menjadi bidang yang turut mewujudkan kesehatan masyarakat Indonesia secara holistik, tidak hanya

sehat fisik, melainkan juga sehat mental. Program Studi Magister Psikologi Universitas Diponegoro menawarkan dua program yaitu program *by Course* dan yang diikuti dengan ditawarkannya program *by Research* di tahun 2022.

Keberadaan Program Studi Magister Psikologi Universitas Diponegoro diharapkan membawa manfaat untuk masyarakat dan kemajuan ilmu pengetahuan. Ilmuwan Program Studi Magister Psikologi Universitas Diponegoro diharapkan mampu melakukan kajian berbasis riset terhadap fenomena di berbagai level masyarakat, mulai dari individu, kelompok, komunitas, hingga sistem. Lebih jauh, riset yang dilakukan juga perlu selalu dibekali dengan nilai-nilai budaya dan kearifan lokal yang merupakan kekayaan Psikologi *indigenous* di Indonesia, khususnya di bidang Psikologi Keluarga dan Kesehatan Mental.

C. Profil Program Studi

Program Studi Magister Psikologi Universitas Diponegoro berada di bawah Fakultas Psikologi Universitas Diponegoro. Program Studi Magister Psikologi mulai melaksanakan kegiatan akademik pada Semester Ganjil Tahun Akademik 2019/2020. Keunggulan Program Studi Magister Psikologi Universitas Diponegoro dalam

pengembangan keilmuan terdapat pada pilihan konsentrasi yang belum pernah ditawarkan oleh program studi lainnya, yaitu: **Psikologi Keluarga dan Kesehatan Mental**. Secara keilmuan, dua konsentrasi tersebut memberikan paradigma mikro sekaligus makro dalam memahami, memprediksi, dan merancang intervensi untuk permasalahan-permasalahan psikologis yang ada pada masyarakat Indonesia.

Keluarga sebagai sistem terkecil di masyarakat menjadi sumber terdekat pengembangan kualitas generasi yang akan datang. Penggunaan perspektif psikologi keluarga dapat membantu memahami fenomena yang ada secara lebih utuh serta memberdayakan potensi yang dimiliki oleh keluarga Indonesia untuk kepentingan bangsa dan negara. Sementara itu, kesehatan mental dapat dikembangkan di berbagai *setting*, tidak terbatas pada *setting* keluarga, sekolah, masyarakat, tempat kerja, dan kondisi bencana. Dengan demikian, secara keilmuan dua konsentrasi yang disediakan oleh Program Studi Magister Psikologi Universitas Diponegoro berpotensi memberikan kontribusi yang signifikan secara teoritis maupun praktis dalam disiplin ilmu Psikologi.

Program Studi Magister menerima mahasiswa S2 *by Course* tiap semester dengan kapasitas total penerimaan

dalam satu tahun adalah 40 mahasiswa, dan maksimal 5 mahasiswa S2 *by Research* di semester gasal.

D. Profil Lulusan

1. Ilmuwan psikologi (*Scientist*)

Ilmuwan psikologi adalah seseorang yang memiliki beragam tugas yang berkaitan dengan pemahaman dan pengembangan ilmu psikologi khususnya psikologi keluarga dan kesehatan mental.

2. Pendidik (*Educator*)

Pendidik adalah seseorang yang mampu melakukan transfer ilmu dan hasil-hasil penelitian psikologi terutama psikologi keluarga dan kesehatan mental dalam setting pendidikan formal dan informal.

3. Peneliti (*Researcher*)

Peneliti adalah seseorang yang melakukan penelitian terutama topik psikologi keluarga dan kesehatan mental dengan pendekatan intra dan/atau multidisipliner dalam studi literatur, perencanaan penelitian, pengumpulan data, analisis data, penyusunan laporan penelitian, dan diseminasi ilmiah.

4. Konsultan psikologi non-klinis (*Non-clinical counselor*)

Konsultan Psikologi Non-Klinis adalah seseorang yang

mampu menganalisis permasalahan psikologis, merancang program pengembangan, mengevaluasi, dan melakukan pendampingan psikologis non-klinis dalam konteks individu, keluarga, dan komunitas.

E. Lulusan

Sejak didirikan pada tahun 2019 hingga tahun 2025, Program Studi Magister Psikologi Fakultas Psikologi Universitas Diponegoro telah meluluskan 73 mahasiswa. Lulusan Program Studi Magister Fakultas Psikologi berkarya di berbagai bidang seperti pendidikan, kesehatan, dan industri organisasi baik di institusi pemerintahan maupun swasta, baik sebagai ilmuwan psikologi, pendidik, peneliti, dan konsultan psikologi non klinis.

BAB II

KETENTUAN UMUM

A. Dokumen Sumber Penyelenggaraan Program Magister

1. UU Nomor 12 tahun 2012 tentang Pendidikan Tinggi
2. UU Nomor 20/2003 tentang Sistem Pendidikan Nasional
3. Surat Keputusan Direktur Jenderal Pendidikan Tinggi pada tanggal 18 Agustus 1995 dengan Nomor 362/Dikti/Kep/1995
4. Surat Keputusan Rektor Universitas Diponegoro Nomor 28/SK/J07/2007 tentang Pembentukan Fakultas Psikologi
5. Surat Keputusan Rektor Universitas Diponegoro Nomor 2173/UN7.P/HK/2014 tentang Renstra Universitas Diponegoro 2015-2019
6. Peraturan Menteri Riset, Teknologi, dan Pendidikan Tinggi Nomor 100 Tahun 2016
7. Peraturan Menteri Pendidikan, Kebudayaan, Riset, dan Teknologi Republik Indonesia Nomor 53 Tahun 2023 tentang Penjamin Mutu Pendidikan Tinggi
8. Keputusan Asosiasi Penyelenggara Pendidikan Tinggi Psikologi Indonesia Nomor 02/Kep/AP2TPI/2019 tentang Perubahan Atas Surat Keputusan Asosiasi Penyelenggara Pendidikan Tinggi Psikologi Indonesia

(AP2TPI) Nomor 01/Kep/AP2TPI/2014 tentang Kurikulum Inti Program Studi Psikologi Sains Jenjang Magister

B. Tujuan Pendidikan dan Pengelola Program Magister

1. Tujuan Pendidikan Program Studi Magister Psikologi

- a. Menghasilkan lulusan Magister Psikologi yang memiliki kompetensi di bidang Psikologi Keluarga dan Kesehatan Mental.
- b. Menghasilkan luaran penelitian psikologi berwawasan budaya nusantara yang dipublikasikan di tingkat nasional dan internasional.
- c. Menerapkan hasil-hasil penelitian psikologi untuk meningkatkan kualitas hidup keluarga Indonesia.
- d. Meningkatkan efektivitas tata kelola penyelenggaraan program sehingga lebih efisien, akuntabel, transparan, dan adil.

2. Pengelola Program Magister Psikologi

Program Studi Magister Psikologi dikelola oleh unit pengelola program studi di bawah Fakultas Psikologi Universitas Diponegoro dan ditetapkan oleh Rektor Universitas Diponegoro. Program Studi

Magister Psikologi Fakultas Psikologi Universitas Diponegoro dipimpin oleh Ketua Program Studi dan bertanggung jawab kepada Dekan Fakultas Psikologi, sesuai dengan Peraturan Rektor Universitas Diponegoro Nomor 13 Tahun 2024 mengenai Organisasi dan Tata Kerja Unsur-unsur di Bawah Rektor Universitas Diponegoro. Ketua Program Studi Magister Psikologi berkoordinasi dengan Wakil Dekan Akademik dan Kemahasiswaan dan Wakil Dekan Sumber Daya dalam menjalankan kegiatan di program studi. Selain itu, Ketua Program Studi Magister Psikologi juga bekerja sama dengan Supervisor Sub. bagian Akademik dan Kemahasiswaan dan Supervisor Sub. bagian Sumber Daya di bawah supervisi Manajer Tata Usaha. Namun, berkaitan dengan penerimaan mahasiswa baru, mulai dari upaya promosi hingga prosedur seleksi, Ketua Program Studi Magister Psikologi berkoordinasi dengan Lembaga Pengembangan dan Penjaminan Mutu Pendidikan Universitas Diponegoro.

Pelaksanaan kegiatan di dalam Program Studi Magister Psikologi Universitas Diponegoro, Ketua Program Studi dibantu oleh unsur-unsur pendukung,

meliputi: dosen sebagai pelaksana akademik, Tim Penjamin Mutu Fakultas (TPMF) sebagai pengawas dan penjamin mutu, Sub. bagian Akademik dan Kemahasiswaan, Unit Umum, Aset, dan Perlengkapan sebagai pendukung penyedia dan pemeliharaan sarana prasarana, dan Perpustakaan sebagai penunjang akademik atau sumber belajar, serta tenaga kependidikan sebagai pelaksana administrasi.

Pedoman dasar dan teknis operasional pengembangan Program Studi Magister Psikologi Universitas Diponegoro mengacu pada Indikator Kinerja Utama (IKU) Rencana Strategis (Renstra) Universitas Diponegoro. Terdapat tiga puluh dua Indikator Kinerja Utama (IKU) yang terdiri dari klaster WCU, PTNBH, dan karakteristik Universitas Diponegoro. Renstra Universitas Diponegoro tahun 2024-2029 ditetapkan dengan Keputusan Rektor Universitas Diponegoro Nomor 20 Tahun 2024.

Beberapa IKU PTNBH yang berkaitan langsung dengan mahasiswa yaitu mahasiswa mendapat pengalaman belajar di luar kampus, kelas yang kolaboratif dan partisipatif, dan ketika lulus mendapatkan pekerjaan yang layak.

Guna mencapai target indikator kinerja yang direncanakan tersebut, maka pelaksanaan tata kelola Program Studi Magister Psikologi Fakultas Psikologi Universitas Diponegoro mengikuti standar mutu yang telah ditetapkan oleh Lembaga Pengembangan dan Penjaminan Mutu Pendidikan (LP2MP) Universitas Diponegoro. Tata kelola Program Studi Magister Psikologi Universitas Diponegoro menjamin terwujudnya visi, terlaksananya misi, tercapainya tujuan, berhasilnya strategi yang digunakan telah memenuhi lima pilar yaitu kredibel, transparan, akuntabel, bertanggung jawab, dan dilandasi keadilan.

BAB III

PENERIMAAN MAHASISWA

A. Persyaratan Pendaftar Program Studi Magister Psikologi

Program Studi Magister Fakultas Psikologi Universitas Diponegoro menerima lulusan S1 dari berbagai disiplin ilmu (*by Course*) atau S1 Psikologi (*by Research*), namun bukan sarjana terapan, dengan IPK minimal 3,00 dalam skala 4,00 dari Perguruan Tinggi terakreditasi.

B. Jenis Pendidikan Program Studi Pendidikan Magister Psikologi

Program Studi Magister Psikologi Fakultas Psikologi Universitas Diponegoro menawarkan dua program Magister, yaitu *by Course* dan Magister *by Research*.

1. Magister *by Course* merupakan perkuliahan pasca sarjana yang kegiatan perkuliahannya sebagian besar melibatkan tatap muka dan diskusi aktif di kelas. Selain menyelesaikan Tesis, mahasiswa magister *by Course* juga memiliki kewajiban untuk menulis artikel dan dipublikasikan pada prosiding konferensi internasional atau jurnal nasional (minimal SINTA 4) baik sebagai penulis pertama, kedua, atau ketiga.

2. Magister *by Research* merupakan perkuliahan yang sebagian besar kegiatannya menekankan pada aktivitas riset bersama dengan dosen pembimbing guna penyelesaian Tesis dan menulis artikel untuk dipublikasikan minimal di jurnal internasional terindeks Scopus (minimal Q4) baik sebagai penulis pertama.

C. Mekanisme Pendaftaran dan Seleksi Mahasiswa Baru

Sistem rekrutmen terhadap calon mahasiswa baru Program Studi Magister Psikologi Fakultas Psikologi Universitas Diponegoro dilaksanakan secara terpadu dan terpusat oleh Panitia Seleksi Penerimaan Mahasiswa Baru yang ditetapkan dengan Surat Keputusan Rektor Universitas Diponegoro. Kegiatan ini dikelola oleh Lembaga Pengembangan dan Penjaminan Mutu Pendidikan (LP2MP) di tingkat universitas. Terdapat tiga tahapan yang harus dilalui calon mahasiswa baru dalam proses pendaftaran di Program Studi.

Tahap 1. Seleksi Administrasi

1. Calon mahasiswa membuat akun pendaftaran pada *website* <https://pmb.undip.ac.id/>;
2. Calon mahasiswa membayar biaya pendaftaran pada bank yang sudah ditunjuk (BNI/Mandiri/BRI/BTN) oleh Universitas Diponegoro;
3. Calon mahasiswa mendapatkan informasi *credential* untuk

login, melengkapi data diri dan berkas-berkas yang menjadi persyaratan pendaftaran *online* di *website* pendaftaran berupa:

- a. Salinan Ijazah S1 atau Surat Keterangan Lulus (SKL) dan transkrip akademik S1 yang telah dilegalisir.
- b. Surat rekomendasi dari 2 (dua) orang, boleh dari akademisi (misal dosen pembimbing S1 atau atasan langsung dengan kualifikasi minimal S2). Pemberian surat rekomendasi dilakukan secara daring.
- c. Surat keterangan jaminan pembiayaan penyelesaian studi, bermaterai 10.000 (format disediakan);
- d. Surat pernyataan kesanggupan menyelesaikan studi (format disediakan);
- e. Surat izin dari instansi kerja (bagi yang sudah bekerja, format disediakan);
- f. Sertifikat TOEFL dengan skor minimal 475.
- g. Pas foto terbaru warna ukuran 3x4.
- h. Gambaran umum tentang rencana penelitian untuk Tesis sebagai bahan diskusi saat wawancara.

Tahap 2. Seleksi Mahasiswa Baru

Calon mahasiswa mendapat pemberitahuan jadwal pelaksanaan tes (TPS, Bahasa Inggris, dan tes substansi/wawancara) secara daring melalui *website* <https://pmb.undip.ac.id/pendaftaran-undip/>. Pada saat mengikuti ujian, peserta diwajibkan menunjukkan Kartu Tanda Peserta Tes dan Kartu Tanda Penduduk (KTP).

1. Calon mahasiswa mengikuti ujian TPS dan kemampuan Bahasa Inggris oleh Tim LP2MP Universitas Diponegoro, dan tes substansi/wawancara oleh Program Studi Magister Psikologi Universitas Diponegoro;
2. Tes wawancara dilakukan untuk menyeleksi kemampuan calon mahasiswa dari aspek:
 - a. Minat calon pada konsentrasi yang ditawarkan.
 - b. Kemampuan calon untuk merumuskan masalah, menganalisa, menarik kesimpulan, dan mengutarakan pendapat.
 - c. Menggali informasi tentang pengalaman dan suasana di tempat kerja calon mahasiswa.
 - d. Motivasi calon mahasiswa ditinjau dari kepemimpinan, interaksi sosial, motivasi pengembangan ilmu, dan motivasi pengembangan karir.
 - e. Sumber daya pendidikan calon mahasiswa.

Tahap 3. Pengumuman Hasil Seleksi Mahasiswa Baru

1. Program Studi Magister Psikologi Universitas Diponegoro mengirimkan hasil kelulusan Penerimaan Mahasiswa ke LP2MP melalui Dekan Fakultas Psikologi.
2. Rektor Universitas Diponegoro mengeluarkan surat pemberitahuan lulusan calon mahasiswa.
3. Mahasiswa yang lulus diwajibkan mendaftar ulang di LP2MP Universitas Diponegoro dan Program Studi Magister Psikologi Universitas Diponegoro serta mengisi form-form yang berisi tentang registrasi ulang mahasiswa, form Isian Rencana Studi (IRS), dan form Kartu Tanda Mahasiswa (KTM).
4. Pertemuan mahasiswa dengan pengelola Program Studi Magister Psikologi Universitas Diponegoro dan Fakultas Psikologi Universitas Diponegoro sekaligus pada saat pengisian IRS mahasiswa.
5. Mahasiswa baru Program Studi Magister Psikologi Universitas Diponegoro siap mengikuti perkuliahan dan wajib mengikuti kegiatan Pengenalan Kehidupan Kampus bagi Mahasiswa Baru (PKKMB) pada semester gasal.

D. Persyaratan Pendaftaran Ulang bagi Mahasiswa Baru

Setelah calon mahasiswa melakukan pendaftaran, verifikasi dokumen oleh operator, dan dinyatakan lolos seleksi, calon mahasiswa baru dihimbau untuk melakukan pendaftaran ulang dengan mengunggah berkas-berkas ke dalam sistem yang dapat diakses melalui *website* <https://regonline.undip.ac.id/index.php/login>. Adapun berkas-berkas yang perlu diunggah dalam sistem adalah sebagai berikut:

1. Ijazah S1;
2. Transkrip nilai S1 asli;
3. Surat Kesehatan dari Rumah Sakit Pemerintah;
4. Surat Pernyataan Kesanggupan Mentaati Peraturan Universitas Diponegoro yang telah ditandatangani;
5. Bukti pembayaran biaya pendidikan; dan
6. Formulir registrasi *online* yang telah ditandatangani.

Selain ketentuan di atas, ada syarat tambahan bagi mahasiswa yang mendaftar melalui program *by Research*. Mahasiswa dengan program *by Research* diharapkan sudah mengajukan korespondensi awal dengan calon pembimbing mengenai rencana riset yang akan dilakukan. Kemudian, bagi mahasiswa baru Program Studi Magister Psikologi Universitas Diponegoro perlu mengikuti

matrikulasi sebelum memasuki masa perkuliahan dengan teknis penyelenggaraan berdasarkan ketentuan dari Program Studi Magister Psikologi. Adapun mata kuliah matrikulasi yaitu:

1. Psikologi Umum (2 sks)
2. Kesehatan Mental (2 sks)
3. Teori-teori Psikologi (2 sks)
4. Pengukuran Psikologi (2 sks)

Bagi Mahasiswa Lama

Pada setiap akhir semester mahasiswa harus melakukan pendaftaran ulang (her-registrasi) untuk semester berikutnya. Mahasiswa yang tidak melakukan her-registrasi selama dua semester berturut-turut dianggap mangkir dan kehilangan status kemahasiswaannya.

Tempat Pendaftaran

Program Studi Magister Psikologi Fakultas

Psikologi Universitas Diponegoro

Jl. Prof. Mr. Sunario, Tembalang, Kota Semarang

Telp : (024) 7460051

Fax : (024) 76480688

Email : magisterpsikologi@live.undip.ac.id,
psikologi@live.undip.ac.id

BAB IV

PROSES PENDIDIKAN

A. Ketentuan Kegiatan Perkuliahan

Ketentuan kegiatan perkuliahan diatur dalam peraturan Rektor Universitas Diponegoro No. 16 Tahun 2024. Beban belajar mahasiswa Program Studi Magister Psikologi Universitas Diponegoro dinyatakan dalam besaran Satuan Kredit Semester (sks). Mahasiswa diharuskan mengikuti kegiatan perkuliahan dan lulus dalam semua mata kuliah yang disyaratkan. Kegiatan perkuliahan diselenggarakan dengan menggabungkan moda tatap muka dan daring. Perkuliahan daring dapat dilakukan dengan metode sinkronus maupun asinkronus. Jumlah maksimal pembelajaran daring adalah 7 kali pertemuan dari 14 kali total pertemuan selama satu semester.

Kurikulum Program Studi Magister Psikologi Universitas Diponegoro memuat standar kompetensi lulusan yang dirumuskan dalam capaian pembelajaran program studi (*program learning outcome*) dan struktur kurikulum. Capaian pembelajaran terdiri dari:

- a. Kemampuan umum
- b. Sikap

- c. Pengetahuan
- d. Kemampuan khusus

Program Magister *by Course* saat ini menjalankan dua kurikulum, yaitu kurikulum 2019 dan kurikulum 2024. Kurikulum 2024 diperuntukkan bagi mahasiswa baru mulai angkatan 2024. Mata kuliah yang ditawarkan pada kedua kurikulum tersebut dibagi menjadi Mata Kuliah Wajib Prodi, Mata Kuliah Wajib Peminatan, dan Mata Kuliah Pilihan. Adapun peminatan di program *by Course* terbagi menjadi peminatan Psikologi Keluarga dan Kesehatan Mental. Rincian jumlah Mata Kuliah Wajib Prodi, Mata Kuliah Wajib Peminatan, dan Mata Kuliah Pilihan adalah sebagai berikut :

a. **Kurikulum 2019 *by Course***

Mata Kuliah Wajib Nasional (AP2TPI) : 6 mata kuliah

Mata Kuliah Wajib Prodi: 2 mata kuliah

Mata Kuliah Peminatan Keluarga dan Kesehatan Mental: 7 mata kuliah

Mata Kuliah Pilihan: 5 mata kuliah

b. **Kurikulum 2024 *by Course***

Mata Kuliah Wajib Nasional: 2 mata kuliah

Mata Kuliah Wajib Prodi: 10 mata kuliah

Mata Kuliah Peminatan Keluarga dan Kesehatan Mental: 7 mata kuliah

Mata Kuliah Pilihan: 5 mata kuliah

c. **Kurikulum 2020 by *Research***

Mata Kuliah Wajib Prodi: 12 mata kuliah

B. Etika, Pelanggaran, dan Sanksi Akademik

1. Etika Akademik

Seluruh sivitas akademika di lingkungan Program Studi Magister Psikologi wajib mematuhi etika dan norma akademik yang telah ditentukan oleh Program Studi Magister Psikologi Universitas Diponegoro. Selain etika dan norma akademik, Fakultas Psikologi telah menetapkan beberapa etika kehidupan kampus untuk menjaga kenyamanan seluruh sivitas akademika termasuk mahasiswa Program Studi Magister Psikologi Universitas Diponegoro, meliputi:

- a. Mahasiswa wajib menggunakan fasilitas kampus sesuai aturan dan norma yang berlaku. Misalnya, Aula digunakan setelah permohonan perizinan disetujui fakultas, toilet digunakan sesuai dengan peruntukan jenis kelamin dan status (mahasiswa, dosen, dan tenaga kependidikan).
- b. Mahasiswa wajib berpenampilan rapi, sopan, dan memberikan kenyamanan bagi sekitarnya, antara lain:

1. Tidak menggunakan kaos oblong, baju menerawang, *tanktop* yang dipadankan dengan kemeja yang dibuka kancingnya;
 2. Jika memakai kaos, maka menggunakan kaos berkerah;
 3. Tidak memakai sandal, sepatu sandal, melainkan memakai sepatu tertutup depan dan belakang;
 4. Tidak menggunakan pakaian ketat, tidak menggunakan baju tanpa lengan, tidak menggunakan baju yang memperlihatkan perut dan punggung;
 5. Tidak menggunakan celana pendek, 3/4, atau legging 7/8;
 6. Tidak menggunakan rok di atas lutut;
 7. Mengontrol bau badan misalnya dengan menggunakan deodoran, menjaga kebersihan badan, dan bau sepatu (menggunakan kaos kaki bersih).
- c. Mahasiswa putra tidak diperkenankan memakai anting-anting, mewarnai kuku, memakai *make-up*, dan memanjangkan rambut melebihi kerah baju.
- d. Mahasiswa wajib menjaga kebersihan, ketertiban, dan kenyamanan kampus misalnya tidak merokok di lingkungan kampus, tidak bertengkar di lingkungan

kampus, tidak menggunakan narkoba, dan tidak melakukan seks bebas.

- e. Mahasiswa wajib ikut berpartisipasi dan berupaya menciptakan atmosfer akademik yang kondusif bagi seluruh sivitas akademika misalnya tidak bermain *handphone* di kelas ketika perkuliahan berlangsung, mendengarkan teman yang sedang presentasi atau menyampaikan pendapat, menjaga ketenangan di perpustakaan.
- f. Perekaman yang dilakukan pada saat perkuliahan harus melalui persetujuan dosen pengampu (*by consent*).

2. Pelanggaran Akademik

Pelanggaran akademik dibagi menjadi pelanggaran ringan, sedang, dan berat. Pelanggaran akademik ringan meliputi penyontekan dan atau perbuatan curang, perbantuan atau percobaan perbantuan pelanggaran akademik ringan, dan penyertaan dalam pelanggaran akademik ringan. Pelanggaran akademik sedang meliputi perjokian, pengulangan perbantuan atau percobaan perbantuan pelanggaran akademik ringan. Pelanggaran akademik berat contohnya plagiasi, pemalsuan, gratifikasi, pelecehan, dan penyuapan.

3. Sanksi Akademik

Setiap jenis pelanggaran akan mendapat sanksi yang berbeda. Sanksi yang diberikan dapat berupa peringatan keras secara lisan, pengurangan nilai ujian atau nilai tugas akademis lain, pernyataan tidak lulus ujian atau tugas akademis lain, mengulang kuliah sampai pada pemecatan dari status mahasiswa Program Studi Magister Psikologi Universitas Diponegoro, serta pencabutan gelar akademis yang diperoleh apabila telah lulus. Sanksi akademik sudah diatur dalam Peraturan Rektor Nomor 1 Tahun 2021 tentang Sanksi Akademik, Tata Cara Penetapan dan Penerapannya di Lingkungan Universitas Diponegoro.

C. IRS, KHS, dan Kehadiran Perkuliahan

ISIAN RENCANA STUDI

1. Isian Rencana Studi (IRS) diisi oleh mahasiswa untuk semester berjalan dan disetujui oleh dosen pembimbing akademik.
2. Perkuliahan hanya dapat diikuti mahasiswa yang telah mengisi IRS dan sudah mendapat persetujuan oleh dosen pembimbing akademik.
3. IRS tidak akan disetujui oleh dosen pembimbing akademik apabila mahasiswa:

- a. Mengambil mata kuliah yang jadwal kuliahnya berbenturan dengan mata kuliah lain;
 - b. Mengambil mata kuliah yang persyaratannya belum terpenuhi;
 - c. Mengambil sks melebihi jumlah sks yang ditetapkan;
 - d. Mengambil mata kuliah yang jumlah pendaftarannya melebihi kapasitas yang disediakan.
4. Mulai semester kedua, jumlah sks yang diambil pada tiap semester didasarkan pada Indeks Prestasi (IP) pada semester sebelumnya.
 5. Pengisian IRS dilakukan sesuai dengan jadwal perwalian di awal semester baik secara daring atau luring.
 6. Pembimbing akademik dan mahasiswa mengisi *checklist* kontrol studi yang ditandatangani oleh dosen pembimbing akademik dan diserahkan ke Sub. bagian Akademik.
 7. Perubahan IRS dapat dilakukan sesuai jadwal yang ditentukan dan dinyatakan sah telah disetujui dosen pembimbing akademik.
 8. Penggantian mata kuliah dapat dilakukan selambat-lambatnya 2 (dua) minggu setelah kegiatan perkuliahan dimulai.
 9. Pembatalan mata kuliah dapat dilakukan selambat-

lambatnya pada akhir minggu ke-4 (empat) setelah kegiatan perkuliahan dimulai.

10. Penggantian maupun pembatalan mata kuliah harus mendapatkan persetujuan pembimbing akademik.

KARTU HASIL STUDI

1. Hasil studi dilaporkan pada setiap akhir semester dalam bentuk Kartu Hasil Studi (KHS) oleh Program Studi Magister Psikologi.
2. Indeks prestasi semester merupakan dasar pengambilan jumlah sks semester selanjutnya.
3. KHS merupakan dasar untuk membuat transkrip sebagai dasar syarat kelulusan mahasiswa.

Kehadiran dalam Perkuliahan

1. Mahasiswa wajib melakukan presensi melalui *Single Sign On* (SSO) SIAP.
2. Mahasiswa berhak mendapatkan izin tidak mengikuti perkuliahan dengan alasan:
 - a. Sakit, dibuktikan dengan surat keterangan sakit dari Klinik Pratama Universitas Diponegoro atau rumah sakit.
 - b. Sakit dan menjalani rawat inap, dibuktikan dengan surat keterangan rawat inap dari rumah sakit.
 - c. Sakit kritis, dibuktikan dengan keterangan dari rumah

sakit.

- d. Menjadi perwakilan kegiatan fakultas/universitas di luar kota/negeri yang disetujui fakultas/universitas.
3. Ketentuan mahasiswa dapat mengikuti ujian akhir semester (UAS) dalam mata kuliah, apabila yang bersangkutan minimal hadir 75% dari jumlah perkuliahan kuliah yang diberikan.

D. Transfer Kredit

Mahasiswa dapat mengajukan transfer kredit, dengan ketentuan sebagai berikut:

1. Transfer kredit mata kuliah hanya dapat dilakukan dari Program Studi Magister yang terakreditasi A atau dari program master luar negeri yang diakui oleh Universitas Diponegoro.
2. Persetujuan transfer kredit didasarkan pada:
 - a. Transkrip akademik;
 - b. Silabus mata kuliah mahasiswa yang bersangkutan.
3. Keputusan mengenai persetujuan transfer kredit ditetapkan oleh pengelola Program Studi Magister Psikologi Universitas Diponegoro dan ditetapkan dengan keputusan Dekan.

E. Cuti Akademik, Putus Studi, Undur Diri, dan Lama Studi

1. Cuti Akademik

Cuti akademik adalah penghentian sementara status akademik atas permintaan mahasiswa yang bersangkutan. Selama masa cuti akademik, mahasiswa tidak memperoleh hak pelayanan akademik dan tidak dikenai kewajiban biaya perkuliahan. Mahasiswa dapat memperoleh cuti akademik dengan ketentuan:

- a. Cuti akademik diajukan sebelum semester yang bersangkutan dimulai, untuk periode satu semester.
- b. Masa cuti akademik sekurang-kurangnya 1 (satu) semester dan sebanyak-banyaknya 2 (dua) semester, baik berurutan maupun tidak.
- c. Cuti akademik berlaku dengan keputusan Dekan.
- d. Waktu cuti tidak dihitung sebagai masa studi.
- e. Cuti akademik hanya dapat diberikan kepada mahasiswa yang telah mengikuti kegiatan akademik paling sedikit 2 (dua) semester.

2. Putus Studi

Mahasiswa dianggap gagal dan tidak diperkenankan melanjutkan studi/mengundurkan diri, apabila:

- a. Dua semester secara berturut-turut atau empat semester secara tidak berurutan tidak aktif/mangkir.

- b. Menempuh masa studi melebihi waktu yang ditentukan universitas.
- c. Melakukan pelanggaran akademik berat.

Mahasiswa dianggap putus studi apabila memenuhi seluruh ketentuan di atas. Adapun prosedur putus studi adalah sebagai berikut:

- a. Ketua Program Studi menyampaikan laporan kepada Dekan yang menyatakan ketidakmampuan mahasiswa untuk melanjutkan studi.
- b. Berdasarkan laporan tersebut, Dekan mengeluarkan surat pernyataan bahwa seorang mahasiswa tidak mampu melanjutkan studi.
- c. Mahasiswa yang telah resmi dinyatakan tidak mampu melanjutkan studi tidak dapat mendaftar kembali menjadi mahasiswa Program Magister Psikologi Universitas Diponegoro.
- d. Sebelum Dekan membuat keputusan yang menyatakan bahwa mahasiswa tidak mampu melanjutkan studi, mahasiswa yang bersangkutan dapat mengajukan pengunduran diri untuk tidak melanjutkan studinya.

3. Undur Diri

Mahasiswa dapat mengajukan pengunduran diri dari Program Magister Psikologi Universitas Diponegoro dengan ketentuan sebagai berikut:

- a. Menyampaikan surat pengunduran diri disertai dengan alasan yang kuat.
- b. Pengunduran diri diajukan secara resmi oleh mahasiswa kepada Dekan dengan tembusan kepada Ketua Program Studi Magister Psikologi Universitas Diponegoro, atasan yang menugaskan belajar, dan instansi/sponsor.
- c. Dekan dapat menerbitkan surat persetujuan pengunduran diri tersebut setelah mendapatkan pertimbangan dari pengelola.
- d. Mahasiswa yang telah mengundurkan diri tidak dapat mendaftar kembali menjadi mahasiswa Program Studi Magister Psikologi Universitas Diponegoro.

4. Masa Studi

Masa studi mahasiswa Program Studi Magister Psikologi paling lama adalah 4 (empat) tahun akademik atau 8 (delapan) semester. Mahasiswa yang tidak mampu menyelesaikan masa studi dalam waktu tersebut, dinyatakan putus studi, kecuali memperoleh perpanjangan

masa studi. Mahasiswa dapat mengusulkan perpanjangan masa studi dengan ketentuan:

- a. Surat pengajuan usul perpanjangan disetujui oleh pembimbing Tesis dan pengelola Program Studi Magister Psikologi
- b. Perpanjangan diberikan untuk satu semester dan dengan pertimbangan tertentu (dapat diusulkan kembali maksimal sampai dua semester).
- c. Perpanjangan dinyatakan berlaku setelah mendapat persetujuan Dekan.

F. Tesis

Tesis merupakan hasil karya mahasiswa sebagai hasil akhir dari pendidikan yang ditempuh selama menjalani pendidikan di lingkungan Magister Psikologi. Tesis yang dihasilkan oleh mahasiswa Magister Psikologi Universitas Diponegoro merupakan sebagian syarat yang digunakan untuk mencapai gelar Magister Psikologi. Pelayanan administrasi terkait penyelesaian Tesis meliputi pendaftaran Tesis, penentuan dosen pembimbing, pendaftaran ujian, dan penyelenggaraan ujian baik Seminar Proposal, Seminar Hasil, dan Tesis yang dapat dilakukan mahasiswa dengan menghubungi administrator Program Studi Magister Psikologi di lantai 7

Gedung Fakultas Psikologi Universitas Diponegoro. Adapun persyaratan yang ditetapkan dan harus dipenuhi oleh mahasiswa berkaitan dengan kegiatan penyusunan Tesis diatur lebih lanjut dalam buku pedoman penyusunan Tesis.

1. Topik

Penetapan topik Tesis didasarkan atas minat dan konsentrasi yang ditempuh oleh mahasiswa yang bersangkutan. Pengambilan Proposal Tesis diprogramkan pada semester 3 untuk kurikulum 2019 dengan syarat telah lulus mata kuliah ≥ 29 sks dengan IPK ≥ 3.00 . Sedangkan dalam kurikulum 2024, mahasiswa dapat mengambil Proposal Tesis di semester 2, dengan syarat telah lulus mata kuliah wajib 19 sks di semester 1 dengan IP ≥ 3.00 . Pada semester tersebut, mahasiswa akan melaksanakan ujian Seminar Proposal sebagai bagian dari penulisan Tesis.

2. Pembimbingan Tesis

Penulisan Tesis dilakukan oleh mahasiswa bersama dengan satu orang dosen pembimbing Tesis dengan tahapan penyelesaian Tesis meliputi ujian Seminar Proposal (dengan tim penguji), ujian Seminar Hasil (mandiri bersama dosen pembimbing), dan ujian Tesis (dengan tim penguji). Penjelasan mengenai pembimbingan Tesis adalah

sebagai berikut:

- a. Sebelum memulai proses pembimbingan, mahasiswa diminta untuk menuliskan tema Tesis dan mengajukan usulan nama dosen pembimbing Tesis kepada Ketua Program Studi Magister Psikologi Universitas Diponegoro.
- b. Bidang ilmu dosen, persyaratan pembimbing, usulan topik Tesis, dan beban kerja dosen menjadi pertimbangan Ketua Program Studi Magister Psikologi untuk menyetujui usulan mahasiswa.
- c. Persyaratan pembimbing Tesis adalah dosen tetap Universitas Diponegoro bergelar Doktor dengan jabatan fungsional minimal Lektor yang mempunyai bidang kepakaran yang sesuai dengan tema Tesis.
- d. Dosen menandatangani lembar kesediaan menjadi dosen pembimbing, selanjutnya mahasiswa dan dosen pembimbing menandatangani kontrak pembimbingan pada awal proses bimbingan. Lembar kesediaan menjadi dosen pembimbing Tesis kemudian diserahkan ke administrator akademik.
- e. Setelah proses tersebut terpenuhi, mahasiswa dapat memulai layanan pembimbingan bersama dengan dosen pembimbing yang sudah ditentukan oleh Ketua Program

Studi Magister Psikologi.

- f. Sepanjang proses penulisan Tesis, mahasiswa mendapatkan pembimbingan dalam beberapa hal, yaitu:
 1. Kegiatan konsultasi dengan dosen pembimbing untuk memantapkan proposal Tesis.
 2. Seminar proposal yang diuji oleh 3 dosen yaitu 1 dosen pembimbing Tesis, 1 manajemen program studi, dan 1 dosen yang memiliki kompetensi terkait topik Tesis.
 3. Revisi pasca ujian Seminar Proposal, pengambilan penelitian dan analisis data; dan penulisan hasil penelitian.
 4. Ujian Seminar Hasil yang dilakukan secara mandiri bersama dosen pembimbing.
- g. Ketua Program Studi Magister Psikologi secara berkala memantau proses pembimbingan dan dapat melakukan penggantian dosen pembimbing Tesis apabila pelaksanaan pembimbingan tidak berjalan dengan baik.
- h. Pembimbingan dilakukan secara terstruktur, paling sedikit 4 (empat) kali dalam satu semester, dan wajib dicatat dalam buku bimbingan (*logbook*).
- i. Dosen pembimbing Tesis atau mahasiswa diperkenankan memutus proses pembimbingan Tesis

dengan disertai alasan ada pihak yang melanggar kontrak yang menyebabkan terganggunya efektivitas bimbingan Tesis.

- j. Evaluasi proses pembimbingan Tesis dilakukan pada saat diseminasi Seminar Proposal atau monitoring dan evaluasi yang diselenggarakan oleh program studi.
- k. Dosen pembimbing Tesis dapat mengusulkan pelimpahan bimbingan kepada dosen pembimbing lain dengan pertimbangan seperti salah satu pihak melanggar kesepakatan yang telah ditentukan, studi lanjut, sakit berkepanjangan, meninggal dunia, pensiun atau pindah tempat kerja yang selanjutnya ditindaklanjuti oleh Ketua Program Studi Magister Psikologi.
- l. Jumlah minimal bimbingan Tesis adalah 14 (empat belas) kali pertemuan sampai mendaftar ujian Tesis dengan aktivitas bimbingan ditulis dalam *logbook* dan SSO.

3. Penulisan Tesis

Tesis merupakan penelitian empirik dalam bidang psikologi. Ketentuan penulisan Tesis antara lain:

- a. Penelitian Tesis dapat menggunakan metode kuantitatif non-eksperimen, eksperimen, kualitatif, dan *mixed method* dengan analisis data deskriptif dan inferensial.

- b. Penulisan Tesis mengikuti Buku Panduan Penulisan Tesis Program Studi Magister Psikologi dan *Publication Manual of American Psychological Association (APA 7th edition)*.

4. Ujian Tesis

- a. Ujian Seminar Proposal
 1. Ujian Seminar Proposal adalah ujian untuk menguji pengetahuan keilmuan psikologi, metodologi, dan proposal Tesis mahasiswa.
 2. Ujian Seminar Proposal dilakukan dengan syarat tertentu sebagaimana sudah diatur dalam buku Panduan Penyusunan Tesis Magister Psikologi Universitas Diponegoro.
 3. Sebelum mendaftarkan ujian Seminar Proposal, mahasiswa harus menyerahkan bukti telah melakukan pembimbingan proposal Tesis minimal 6 kali dengan menuliskan di *logbook*.
 4. Ujian Seminar Proposal dilaksanakan luring oleh tim penguji yang terdiri atas ketua, penguji, dan pembimbing Tesis. Susunan tim penguji ditentukan oleh Ketua Program Studi Magister Psikologi Universitas Diponegoro.

5. Hasil ujian Seminar Proposal dinyatakan lulus atau tidak lulus atas keputusan tim penguji.
 6. Bagi mahasiswa yang lulus ujian Seminar Proposal, selanjutnya dapat melakukan penelitian atas persetujuan dosen pembimbing Tesis.
 7. Bagi mahasiswa yang tidak lulus ujian Seminar Proposal akan diberi kesempatan mengulang ujian sebanyak 1 (satu) kali. Jika mahasiswa tidak lulus lagi maka mahasiswa diminta untuk mengundurkan diri.
 8. Terdapat batas waktu penyelesaian revisi ujian Seminar Proposal. Apabila dalam waktu tersebut perbaikan Tesis belum selesai, mahasiswa diwajibkan menempuh ujian ulang Seminar Proposal.
- b. Ujian Seminar Hasil
1. Ujian Seminar Hasil dilakukan dengan syarat tertentu sebagaimana sudah diatur dalam buku Panduan Penyusunan Tesis Magister Psikologi Universitas Diponegoro.
 2. Mahasiswa sudah menempuh mata kuliah Seminar Proposal dan dinyatakan lulus dalam ujian Seminar Proposal dapat melanjutkan ujian hasil.

3. Ujian Hasil dilaksanakan bersama dosen pembimbing, melalui paparan dan diskusi untuk mendapatkan evaluasi mengenai proses pengambilan data, analisis data, dan penyusunan *draft* Tesis.
 4. Dosen pembimbing menilai ujian hasil dengan mengisikan *form* hasil review naskah hasil, dan mengumpulkannya ke Sub. bagian akademik Magister Psikologi setelah dibubuhi tanda tangan. Mahasiswa melakukan revisi naskah sekaligus menyempurnakan naskah Tesis untuk diujikan, dan selanjutnya memproses *form* persetujuan dosen pembimbing untuk maju ujian Tesis dan dikumpulkan ke Sub. bagian akademik Magister Psikologi.
- c. Ujian Tesis
1. Mahasiswa telah melaksanakan ujian Seminar Hasil (*by Course* 2019) atau telah melaksanakan *review* hasil penelitian Tesis oleh dosen pembimbing Tesis yang dibuktikan dengan mengumpulkan *form* persetujuan dosen pembimbing Tesis ke Sub. bagian akademik Magister Psikologi (*by Course* 2024).
 2. Bukti transkrip sementara yang menunjukkan bahwa mahasiswa telah menempuh dan lulus ≥ 39 sks dengan

3. IPK $\geq 3,00$ tanpa ada nilai D, dibuktikan oleh transkrip nilai terbaik dengan tanda tangan Dekan.
4. Mahasiswa menyerahkan bukti telah melakukan pembimbingan Tesis minimal 14 (empat belas) kali yang terdata di SSO.
5. Ujian Tesis dilaksanakan secara luring oleh tim penguji yang terdiri atas ketua, penguji, dan pembimbing Tesis. Susunan tim penguji ditentukan oleh Ketua Program Studi Magister Psikologi Universitas Diponegoro.
6. Syarat penguji adalah dosen tetap Fakultas Psikologi yang bergelar doktor.
7. Penilaian ujian Tesis didasarkan pada:
 - a. Kualitas Tesis yang meliputi isi, metodologi, sistematika penulisan, dan bahasa;
 - b. Penampilan ketika ujian yang mencakup penguasaan materi dan penguasaan metodologi.
8. Nilai ujian Tesis ditentukan oleh tim penguji yang dinyatakan dengan nilai A, B, dan C. Apabila nilai ujian Tesis C, maka Tesis tersebut dinyatakan tidak layak publikasi.
9. Hasil ujian Tesis diberitahukan oleh ketua tim penguji langsung kepada mahasiswa sebelum ujian

Tesis dinyatakan selesai.

10. Terdapat batas waktu penyelesaian revisi ujian Tesis. Apabila dalam waktu tersebut perbaikan Tesis belum selesai, mahasiswa diwajibkan menempuh ujian Tesis ulang.
11. Naskah Tesis dapat diterima apabila lembar pengesahan telah ditandatangani oleh tim penguji dan disahkan oleh Dekan Fakultas Psikologi Universitas Diponegoro.

5. Publikasi Tesis dan Syarat Kelulusan

- a. Publikasi hasil penelitian merupakan sarana komunikasi kepada masyarakat yang berkontribusi terhadap pengembangan ilmu pengetahuan dan teknologi, serta peningkatan daya saing bangsa.
- b. Publikasi hasil penelitian juga menjadi syarat kelulusan untuk mahasiswa Magister Psikologi.
- c. Mahasiswa diwajibkan untuk melakukan publikasi selama studi magister, yang ditulis dengan melibatkan dosen pembimbing tesis dan atau dosen lain yang terlibat dalam penyusunan artikel, dan mahasiswa dapat atau tidak sebagai penulis pertama.
- d. Publikasi dapat dilakukan pada jurnal nasional terakreditasi SINTA peringkat 1 sampai dengan 4, atau

pada jurnal maupun prosiding internasional non-bereputasi yang terindeks pada pengindeks internasional yang diakui oleh DIKTI atau ditetapkan oleh program studi, antara lain Google Scholar, DOAJ, ERIC, EBSCO, dan ProQuest.

- e. Sebelum melaksanakan ujian Seminar Hasil, mahasiswa Magister Psikologi harus melakukan publikasi ilmiah. Mahasiswa program *by course* wajib melampirkan *Letter of Acceptance* (LoA) minimal 1 artikel jurnal nasional terakreditasi SINTA 4 atau jurnal internasional atau prosiding seminar internasional (lihat pada poin c di atas). Sedangkan untuk mahasiswa program *by research* wajib melampirkan *Letter of Acceptance* (LoA) minimal 1 artikel jurnal internasional bereputasi terindeks Scopus minimal Q4.
- f. Bagi mahasiswa program *by course*, dapat memilih tidak menyelesaikan Tesis jika mahasiswa tersebut dapat mempublikasikan artikel di jurnal nasional terakreditasi SINTA 2. Mahasiswa harus menjadi penulis pertama bersama dengan dosen pembimbing.

6. Yudisium

Mahasiswa yang dinyatakan lulus dalam ujian Tesis berhak mendaftarkan diri untuk mengikuti yudisium, dengan ketentuan sebagai berikut:

- a. Mahasiswa mendaftarkan diri ke Sub. bagian akademik dengan mengirimkan surat pernyataan telah merevisi/ memperbaiki Tesis yang ditandatangani oleh tim penguji (ketua, penguji, dan pembimbing) serta diketahui oleh Ketua Program Studi Magister.
- b. Mahasiswa mengumpulkan naskah Tesis yang terjilid lengkap 3 eksemplar untuk perpustakaan, pembimbing Tesis, dan tempat penelitian. Naskah Tesis dikumpulkan bersamaan dengan lembar pernyataan bermaterai yang sudah ditandatangani oleh mahasiswa.
- c. Mahasiswa wajib mengirimkan Tesis dalam format pdf melalui surat elektronik atau *email* Magister Psikologi.
- d. Mahasiswa melengkapi tanda terima penyerahan Tesis dengan ketentuan yang tertera dalam *form* dan ditandatangani oleh dosen pembimbing, Sub. bagian akademik, dan administrator perpustakaan untuk kemudian disahkan oleh Ketua Program Studi Magister Psikologi Universitas Diponegoro.
- e. Mahasiswa menyerahkan surat keterangan bebas peminjaman buku dari perpustakaan fakultas, universitas, dan daerah yang ditandatangani oleh petugas yang berwenang serta *form* bermaterai tidak ada tanggungan peminjaman buku di perpustakaan atau alat-alat laboratorium.

- f. Naskah publikasi atau bukti publikasi dikirimkan ke Sub. bagian akademik untuk dinilai oleh Ketua Program Studi Magister Psikologi dan diarsip.
- g. Semua persyaratan yudisium dikirimkan melalui *email* resmi Magister Psikologi, yaitu magisterpsikologi@live.undip.ac.id.
- h. Yudisium dilakukan sesuai jadwal yang telah ditetapkan dalam kalender akademik Fakultas Psikologi Universitas Diponegoro.
- i. Mahasiswa yang mengikuti prosesi yudisium tetap menjaga kepatutan, kebersihan, dan kerapian penampilan dengan berpakaian formal.

BAB V

EVALUASI HASIL PENDIDIKAN

A. Sistem Penilaian Pembelajaran

1. Sistem penilaian pembelajaran mengacu pada Peraturan Rektor Universitas Diponegoro Nomor 5 Tahun 2020 tentang Peraturan Akademik Bidang Pendidikan Pascasarjana Universitas Diponegoro, Peraturan Rektor Universitas Diponegoro Nomor 29 Tahun 2020 tentang Perubahan Atas Peraturan Rektor Nomor 5 Tahun 2020 tentang Peraturan Akademik Bidang Pendidikan Program Pascasarjana Universitas Diponegoro, dan Peraturan Rektor Universitas Diponegoro Nomor 16 Tahun 2024 tentang Peraturan Akademik Bidang Pendidikan Pascasarjana Universitas Diponegoro.
2. Sistem penilaian pembelajaran yang digunakan merupakan penilaian secara keseluruhan dari proses pembelajaran, tidak hanya memperhitungkan evaluasi sumatif.
3. Nilai mata kuliah yang diperoleh mahasiswa didasarkan pada kombinasi dari berbagai komponen yaitu:
 - a. Aktivitas partisipatif
 - b. Penugasan
 - c. Hasil proyek

- d. Kuis
- e. Ujian Tengah Semester (UTS)
- f. Ujian Akhir Semester (UAS)

B. Ujian

1. Ujian dilakukan dua tahap yaitu Ujian Tengah Semester (UTS) dan Ujian Akhir Semester (UAS).
2. Pelaksanaan UTS dan UAS mengikuti jadwal yang ditetapkan oleh program studi.
3. Peserta ujian yang tidak mengikuti ujian baik UTS maupun UAS hanya bisa mengajukan ujian susulan berdasarkan aturan sebagai berikut:
 - a. Mahasiswa sakit dirawat di rumah sakit atau *opname*, dibuktikan dengan surat rawat inap dari rumah sakit.
 - b. Anggota keluarga inti (ayah, ibu, adik, kakak, kakek, dan nenek) meninggal dunia dibuktikan dengan surat keterangan kematian dari kelurahan setempat atau rumah sakit.
 - c. Mahasiswa menjadi duta/delegasi perlombaan/kegiatan fakultas/universitas di luar kota/negeri yang disetujui oleh fakultas/universitas dengan menunjukkan surat penugasan dari fakultas/universitas.

4. Tata Tertib Ujian

Ketentuan tata tertib mahasiswa peserta ujian akhir, yaitu:

- a. Nama mahasiswa tercantum dalam daftar peserta ujian.
- b. Mahasiswa berpakaian rapi dan sopan, dilarang memakai kaos oblong dan sandal.
- c. Mahasiswa hadir di ruang ujian 15 menit sebelum ujian dimulai.
- d. Toleransi keterlambatan 15 menit, selebihnya harus ada izin dari dosen pengampu/pengawas ujian mata kuliah yang diujikan.
- e. Mahasiswa menempati tempat duduk yang sudah ditetapkan.
- f. Selama ujian berlangsung, mahasiswa dilarang berkomunikasi dengan peserta ujian lain.
- g. Mahasiswa diizinkan meninggalkan ruang ujian apabila sudah diizinkan oleh dosen pengampu/pengawas ujian atau waktu ujian telah habis.
- h. Mahasiswa tidak diizinkan membuka/menggunakan buku/catatan/*handphone* apabila ujian bersifat tertutup. Buku/catatan/*handphone* dimasukkan ke dalam tas masing-masing peserta ujian dan diletakkan di depan/samping kelas.
- i. Mahasiswa diizinkan membuka/menggunakan buku/

catatan/*handphone* apabila ujian bersifat terbuka.

- j. Selama ujian berlangsung *handphone* harus dimatikan.
- k. Mahasiswa wajib membawa kartu ujian ke dalam ruang ujian.
- l. Mahasiswa menandatangani daftar hadir yang diedarkan oleh pengawas ujian, sementara kartu ujian akan ditandatangani oleh pengawas ujian.

C. Penilaian

1. Nilai akhir suatu mata kuliah ditetapkan berdasarkan pada nilai tugas, nilai UTS, dan nilai UAS.
2. Penetapan nilai hasil ujian mata kuliah menjadi wewenang akademik dan dosen pengampu mata kuliah.
3. Nilai akhir suatu mata kuliah diwujudkan dalam huruf A, AB, B, BC, C, D, dan E yang masing-masing memiliki bobot sebagai berikut: A=4; AB=3,50; B=3; BC=2,50; C=2; D=1; dan E=0.

Tabel 1. Konversi Nilai

Rentang Nilai Angka	Nilai Huruf	Bobot Nilai Huruf
≥ 85	A	4,00
80 – 84,99	AB	3,050
75 – 79,99	B	3,00
70 – 74,99	BC	2,50
60 – 69,99	C	2,00
40 – 59,99	D	1,00
< 40	E	0,00

4. Mahasiswa yang mendapatkan nilai E wajib mengulang program pembelajaran dan ujian pada semester reguler.
5. Mahasiswa yang mendapatkan nilai D, C, dan B dapat melakukan perbaikan pada semester reguler dan nilai yang dipakai adalah nilai yang terbaik.
6. Penyerahan nilai akhir oleh dosen pengampu mata kuliah mengikuti kalender akademik.

D. Evaluasi Keberhasilan Studi

Evaluasi keberhasilan studi dikelompokkan ke dalam evaluasi akhir semester dan evaluasi akhir studi.

1. Evaluasi hasil belajar adalah kriteria penilaian yang dilakukan secara bertahap terhadap pencapaian IPK untuk menentukan kemampuan mahasiswa dalam melanjutkan studi.

2. Evaluasi hasil belajar mahasiswa untuk suatu mata kuliah dilakukan oleh seorang dosen atau tim dosen untuk memantau proses dan perkembangan hasil belajar mahasiswa.
3. Evaluasi dapat dilakukan dengan cara observasi, pemberian tugas, ujian tertulis dan/atau ujian lisan/presentasi.
4. Evaluasi hasil belajar mahasiswa program magister:
 - a. Tahap I dilakukan pada akhir semester 2 (dua) dengan ketentuan:
 1. Telah memiliki kemampuan berbahasa Inggris yang dapat dibuktikan dengan sertifikat TOEFL skor ≥ 475 atau IELTS/TOEIC yang setara;
 2. Mampu mengumpulkan paling sedikit 18 (delapan belas) sks dengan IPK $\geq 3,25$ (tiga koma dua lima); atau
 3. Apabila mampu mengumpulkan >18 (delapan belas) sks, tetapi IPK $< 3,25$ (tiga koma dua lima) maka diambil nilai tertinggi sampai sejumlah 18 (delapan belas) sks dengan IPK $\geq 3,25$ (tiga koma dua lima).
 - b. Tahap II dilakukan pada akhir studi, selambat-lambatnya pada akhir semester 8 (delapan). Mahasiswa wajib lulus semua beban sks yang ditetapkan untuk Program Studi Magister Psikologi Universitas

Diponegoro dan IPK $\geq 3,00$ (tiga koma nol nol).

5. Mahasiswa dinyatakan telah menyelesaikan program magister apabila sudah memenuhi persyaratan sebagai berikut:
 - a. Telah dinyatakan lulus ujian Tesis oleh tim penguji;
 - b. Telah menyerahkan revisi Tesis yang disetujui tim penguji;
 - c. Tidak melakukan tindakan plagiat sesuai dengan ketentuan yang berlaku;
 - d. Telah memenuhi syarat publikasi yang telah ditentukan;
 - e. IPK minimal 3,00 (tiga koma nol nol);
 - f. Berstatus sebagai mahasiswa aktif pada semester tersebut dan tidak melampaui masa studi maksimum yang ditetapkan universitas;
 - g. Menyelesaikan semua kewajiban administratif termasuk mengembalikan semua koleksi perpustakaan/laboratorium yang dipinjam;
 - h. Telah menyelesaikan semua kewajiban dalam masa studi dan/atau tugas yang dibebankan sesuai dengan kurikulum yang ditetapkan untuk program studi (termasuk Tesis yang telah diperbaiki); dan
 - i. Telah mengunggah ringkasan Tesis pada *repository* Universitas Diponegoro.

E. Predikat Kelulusan

Mahasiswa yang dinyatakan lulus Program Studi Magister Psikologi Universitas Diponegoro menerima predikat kelulusan sebagai berikut:

1. IPK 3,76 sampai dengan 4.00 : dengan pujian (*cumlaude*)
2. IPK 3,51 sampai dengan 3,75 : sangat memuaskan
3. IPK 3,00 sampai dengan 3,50 : memuaskan

Predikat kelulusan pujian (*cumlaude*) hanya diberikan kepada mahasiswa yang dapat menyelesaikan studinya dalam waktu paling lama 6 (enam) semester dan nilai Tesis A, serta telah menerbitkan artikel publikasi sesuai dengan ketentuan. Rektor Universitas Diponegoro akan memberikan piagam penghargaan kepada lulusan dengan predikat pujian (*cumlaude*).

BAB VI

FASILITAS PENDUKUNG KEGIATAN AKADEMIK

A. Ruang Kelas

Ruang kelas Program Studi Magister Psikologi terletak di lantai 4 dengan jumlah ruangan kelas 3 yaitu S2-A, S2-B, dan S2-C. Ruang kelas dilengkapi dengan fasilitas seperti koneksi *wifi* dan *Smart TV* untuk mendukung kegiatan pembelajaran. Ruang kelas juga sudah dilengkapi *Air Conditioner* (AC) guna menjaga kenyamanan selama perkuliahan.

B. Perpustakaan

1. Ruang Baca



Perpustakaan Fakultas Psikologi merupakan salah satu unit layanan penunjang kegiatan Tri Dharma Perguruan Tinggi. Pelayanan yang disediakan antara lain layanan penitipan barang (loker), layanan baca di tempat, layanan peminjaman koleksi pustaka, dan layanan fotokopi koleksi pustaka. Pengguna perpustakaan Fakultas Psikologi Universitas Diponegoro bervariasi, mulai dari mahasiswa, dosen, dan tenaga kependidikan di lingkungan Fakultas Psikologi serta pengunjung dari luar Fakultas Psikologi Universitas Diponegoro. Lokasi perpustakaan terletak di lantai 5 Gedung Fakultas Psikologi.

2. Koleksi Pustaka

Koleksi pustaka di perpustakaan Fakultas Psikologi Universitas Diponegoro terdiri dari *handbook*, *textbook*, maupun *ebook* baik yang berbahasa Indonesia maupun berbahasa Inggris, jurnal nasional dan internasional dalam bentuk cetak maupun *digital library*, buku psikologi populer, kumpulan artikel psikologi, dan koran yang dilanggan harian. Adapun daftar pustaka di Fakultas Psikologi Universitas Diponegoro tersaji dalam Gambar 2.

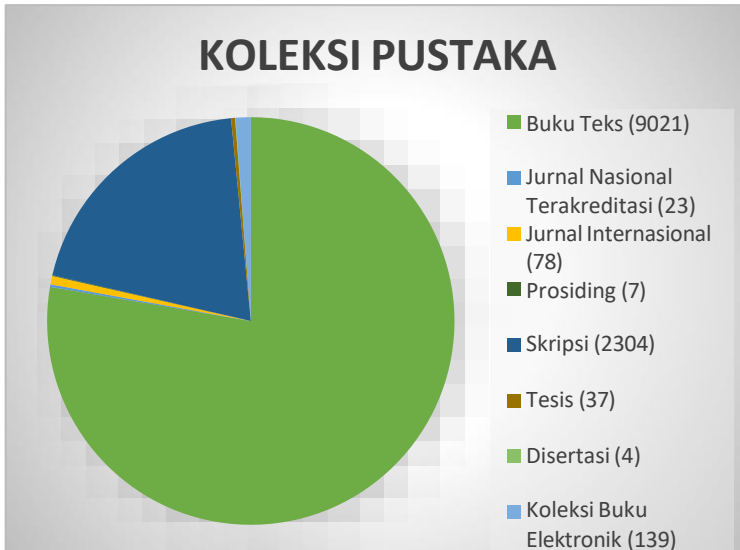

Gambar 2. Koleksi Pustaka Fakultas Psikologi (per 2024)

Untuk kelancaran kegiatan ilmiah, Universitas Diponegoro telah berlangganan jurnal-jurnal internasional secara *online* yang dapat diakses secara gratis di seluruh sivitas akademika di lingkungan kampus Universitas Diponegoro. Adapun jurnal-jurnal yang dimaksud yaitu:

- a. *ProQuest* : <http://search.proquest.com>
- b. *EBSCO* : <http://search.epnet.com>
- c. *Cengage* : <http://infotrac.galegroup.com/itweb>
- d. *Science Direct* : <http://www.sciencedirect.com>
- e. *Cambridge Online Journals*:
<http://journals.cambridge.org>

f. *Oxford Journals* : <http://www.oxfordjournals.org>

g. *Springerlink Journals Collection* :
<http://link.springer.com> Informasi jurnal-jurnal yang dapat diakses gratis lebih detailnya dapat dilihat di <https://journal.undip.ac.id/>

3. *Study Space*

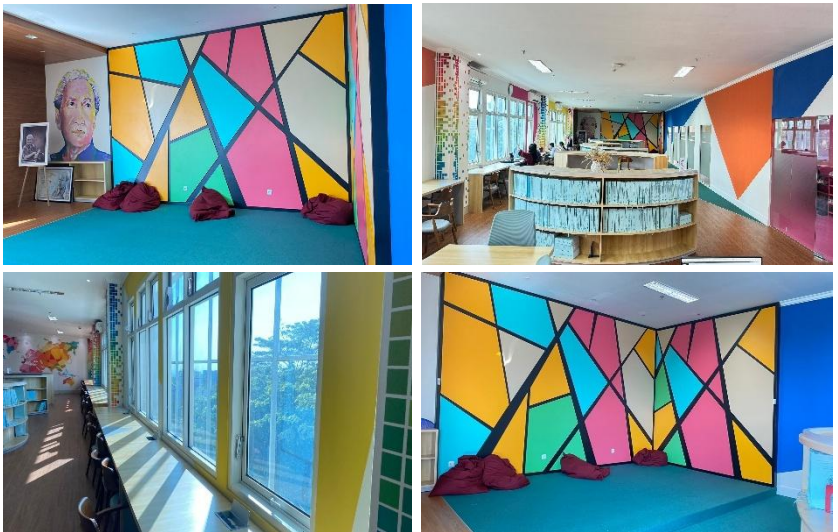

Fasilitas di Fakultas Psikologi Universitas Diponegoro juga dilengkapi dengan adanya *study space* bagi mahasiswa yang hendak mengerjakan tugas akhir Skripsi/Tesis. *Study space* dilengkapi koleksi Skripsi/Tesis yang bisa dipinjam selama berada di *study space*.

4. Keanggotaan

Keanggotaan perpustakaan bersifat wajib bagi mahasiswa Fakultas Psikologi Universitas Diponegoro. Mahasiswa dapat mendaftar sebagai anggota dengan keanggotaan berlaku selama menempuh studi di Fakultas Psikologi Universitas Diponegoro. Bagi pengunjung dari luar akan dikenakan biaya pendaftaran anggota sebesar Rp.10.000,- kemudian biaya Rp.3.000,- pada kedatangan selanjutnya.

5. Jam Operasional Perpustakaan

❖ Senin - Kamis	: 08.00 – 15.30 WIB
Istirahat	: 12.00 – 13.00 WIB
❖ Jumat	: 08.00 – 16.00 WIB
Istirahat	: 11.30 – 13.00 WIB

C. Teknologi Informasi

1. *Learning Management System* (KULON)

Fakultas Psikologi menyediakan area *hotspot* dengan jaringan internet yang memadai untuk akses pembelajaran dengan sistem *online* melalui kuliah *online* (KULON). KULON merupakan salah satu fasilitas pembelajaran yang diberikan Universitas Diponegoro untuk mahasiswa dan dosen dalam melakukan perkuliahan jarak jauh. Berikut bentuk tampilan KULON di Universitas Diponegoro.

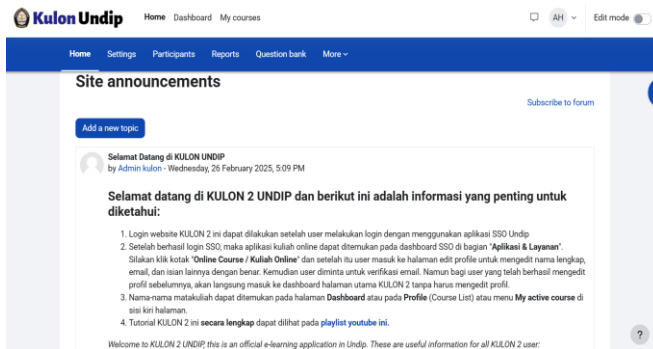

2. Sistem Akademik

Sistem akademik Fakultas Psikologi Universitas Diponegoro telah terintegrasi dengan SIAP (Sistem Informasi Akademik dan Penelitian) yang dapat diakses melalui *Single Sign On* (SSO) yang didalamnya memuat data mahasiswa, data dosen, kurikulum, jadwal kuliah, registrasi akademik, KRS, KHS, kehadiran kuliah, kuliah daring, kuliah *online*/KULON, dan rekap hasil perkuliahan. Dalam menjalankan layanan, akademik juga menyediakan fasilitas Magenta Media Center (MMC). MMC merupakan sebuah *website* yang dirancang bagi dosen, tenaga kependidikan, dan mahasiswa di Fakultas Psikologi dalam rangka membantu percepatan proses informasi/layanan akademik secara *online*. Jenis layanan yang disediakan diantaranya yaitu:

- a. Surat Keterangan Mahasiswa Aktif
- b. Surat Izin Penggalian Informasi/Data Mata Kuliah (dalam Fakultas)
- c. Surat Izin Penggalian Informasi/Data Mata Kuliah (luar Fakultas)
- d. Surat Izin Pengambilan Data Penelitian Tesis (dalam Fakultas)
- e. Surat Izin Pengambilan Data Penelitian Tesis (luar Fakultas)
- f. Surat Izin Cuti Akademik

D. Laboratorium

Laboratorium Pendidikan di Fakultas Psikologi Universitas Diponegoro merupakan laboratorium terpadu psikologis yang didirikan sebagai unit penunjang kegiatan Tri Dharma Perguruan Tinggi, khususnya bidang pendidikan di Fakultas Psikologi. Laboratorium pendidikan berfungsi dalam mengintegrasikan pembelajaran di kelas dengan pengalaman praktik dan aktivitas riset, sehingga mahasiswa dapat melatih dan meningkatkan keterampilan individu maupun kelompok. Laboratorium pendidikan di Fakultas Psikologi Universitas Diponegoro terdiri dari laboratorium eksperimen dan laboratorium psikodiagnostika, yang berisikan berbagai alat

yang bisa dimanfaatkan mahasiswa dan dosen, baik di lingkungan Fakultas Psikologi Universitas Diponegoro ataupun Fakultas Psikologi dari perguruan tinggi di luar Universitas Diponegoro. Di samping itu, laboratorium pendidikan juga dapat digunakan untuk memfasilitasi kegiatan penelitian, pengabdian pada masyarakat, dan pengembangan alat-alat tes psikologi. Laboratorium pendidikan terletak di lantai 4 gedung Fakultas Psikologi Universitas Diponegoro.

Laboratorium pendidikan Fakultas Psikologi Universitas Diponegoro memiliki lima sub-unit laboratorium layanan, yaitu:

1. Laboratorium Psikodiagnostika

Laboratorium psikodiagnostika merupakan sarana dan prasarana yang disediakan oleh Fakultas Psikologi Universitas Diponegoro untuk memfasilitasi kegiatan praktikum mahasiswa dalam mata kuliah, pengembangan alat ukur psikodiagnostik, serta kegiatan Tri Dharma Perguruan Tinggi yang lain.



Adapun fasilitas yang tersedia di laboratorium psikodiagnostika saat ini adalah ruang observasi anak, ruang monitor dan administrasi, serta ruangan kelas untuk psikotes (klasikal dan individual) yang juga dilengkapi berbagai alat psikotes, yang terdiri dari kelompok:

- a. Alat tes kepribadian proyektif
- b. Alat tes kepribadian inventori
- c. Alat tes minat bakat
- d. Alat tes Intelegensi
- e. Asesmen keluarga
- f. Tes psikodiagnostik klinis

Berikut standar operasional prosedur peminjaman dan alat tes laboratorium psikodiagnostik untuk praktikum, terlihat pada gambar 3.

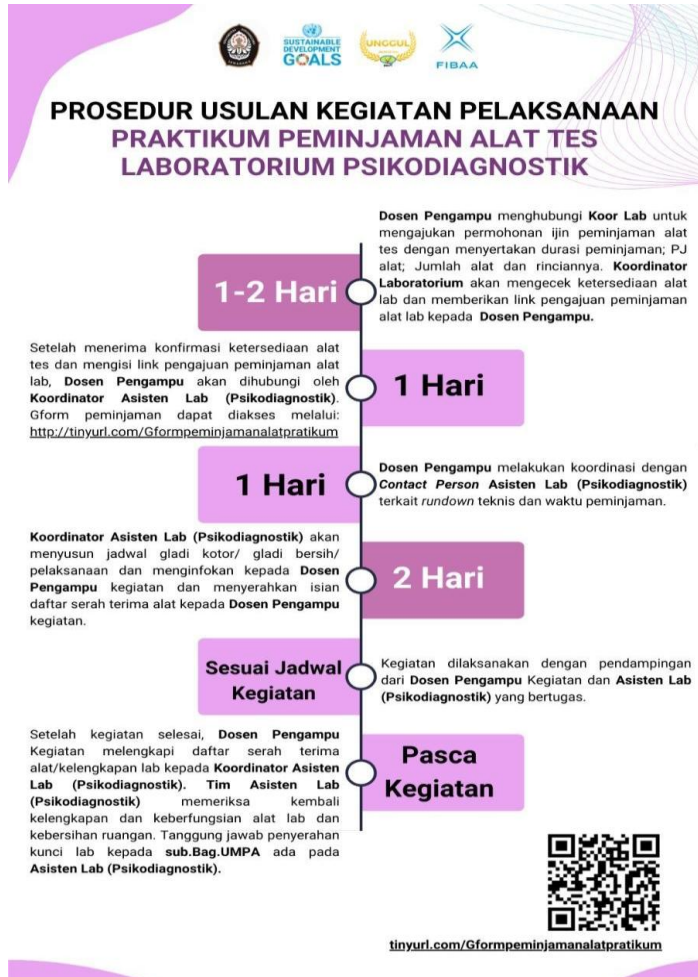

Gambar 3. Alur Peminjaman dan Alat Tes Laboratorium Psikodiagnostik untuk Praktikum

2. Laboratorium Wawancara dan Konseling

Laboratorium wawancara dan konseling di Fakultas Psikologi Universitas Diponegoro disediakan dengan tujuan untuk menunjang kegiatan praktikum mahasiswa, kegiatan Tri Dharma, serta kegiatan layanan psikologis yang terkait (seperti: JAPSI dan BKMF). Adapun fasilitas yang tersedia di laboratorium wawancara dan konseling saat ini, yaitu:

- a. Ruang konseling individual atau pasangan (10 ruang), yang dilengkapi ruang monitor.
- b. Ruang konseling keluarga dan psikoterapi (1 ruang), yang dilengkapi dengan *one-way mirror*.

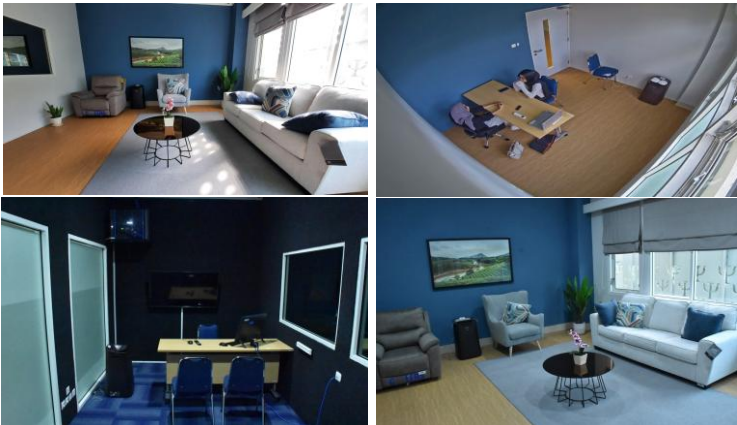

Berikut standar operasional prosedur peminjaman ruang konseling dan laboratorium psikoterapi, terlihat pada gambar 4.



Gambar 4. Alur Peminjaman Ruang Konseling dan Laboratorium Psikoterapi

3. Laboratorium Eksperimen dan *Virtual Reality* (VR)

Laboratorium eksperimen merupakan fasilitas sebagai penunjang perkuliahan dan penelitian. Laboratorium eksperimen diperuntukkan bagi kegiatan perkuliahan, seperti mata kuliah Pengantar Intervensi Psikologi Klinis Berbasis IT dan Psikologi Eksperimen. Terdapat 23 macam alat eksperimen dan 4 *virtual reality* (VR) sebagai penunjang kegiatan.

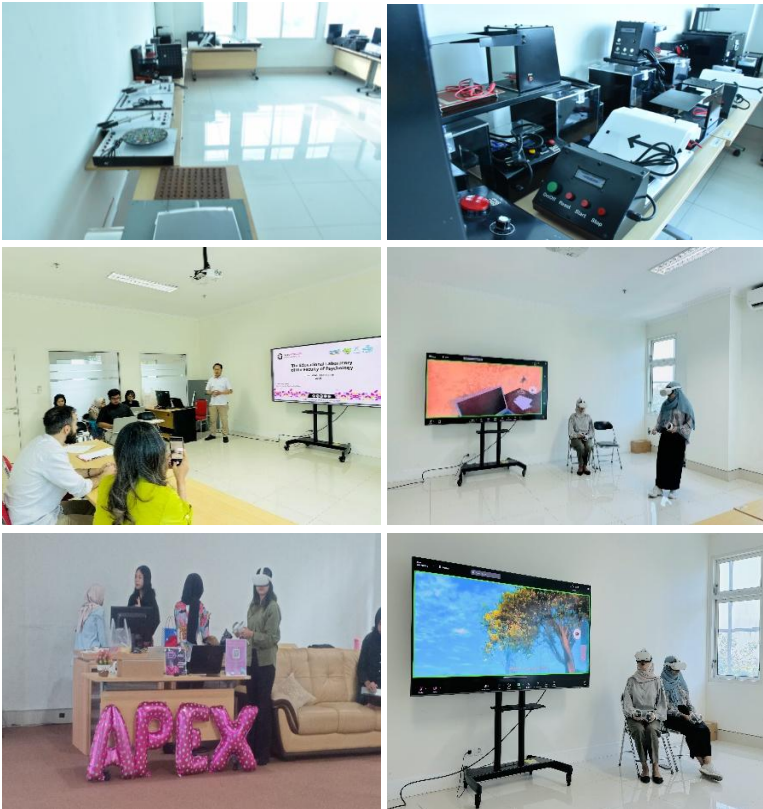

Berikut standar operasional prosedur peminjaman alat tes laboratorium psikodiagnostik untuk non praktikum, terlihat pada gambar 5.



Gambar 5. Alur Peminjaman Laboratorium Psikodiagnostika Non Praktikum

4. Laboratorium Komputer

Laboratorium komputer adalah fasilitas yang disediakan Fakultas Psikologi sebagai penunjang perkuliahan mahasiswa, terutama untuk mata kuliah berbasis KULON, mata kuliah Statistik, Pengukuran, penggunaan analisis data penelitian, serta kegiatan fakultas lainnya, seperti tempat penyelenggara UTBK, SNBT, dan Ujian Mandiri Universitas Diponegoro. Fasilitas yang tersedia di laboratorium komputer, yaitu 50 *personal computer set* (PC) dan *software* analisis data, seperti Atlas.ti, Nvivo, dan JASP.



5. Laboratorium Audio Visual

Laboratorium audio visual digunakan untuk memfasilitasi pengembangan bahan ajar berbasis digital serta pelaksanaan kegiatan fakultas secara daring. Ruang audio visual terletak di lantai 6 Fakultas Psikologi Universitas Diponegoro. Penggunaan

laboratorium audio visual dibantu oleh tim audio visual yang terdiri atas staf dosen, tenaga kependidikan, serta mahasiswa yang dipilih karena memiliki keterampilan digital. Laboratorium audio visual berkontribusi dalam berbagai kegiatan yang membutuhkan dokumentasi, *live-streaming*, dan kegiatan yang berkaitan dengan audio visual lainnya, seperti produksi *podcast*, kegiatan seminar *hybrid* dan *online*. Fasilitas yang tersedia di laboratorium audio visual yaitu *speaker*, *PC*, *Smart LED TV*, kamera, monitor, *lightning*, *green screen*, *microphone*, ruang *podcast* dan ruang *editing*.



Adapun kegiatan yang telah dilaksanakan oleh tim audio visual di Fakultas Psikologi Universitas Diponegoro yaitu:

c. Dies Natalis Fakultas

d. Kegiatan Organisasi Mahasiswa

Berikut standar operasional prosedur peminjaman laboratorium audio visual, terlihat pada gambar 6.



Gambar 6.

Alur Peminjaman Laboratorium Audio Visual

BAB VII

FASILITAS PENDUKUNG NON AKADEMIK

A. Badan Konsultasi Mahasiswa Fakultas (BKMF)

Badan Konsultasi Mahasiswa Fakultas (BKMF) adalah badan konsultasi yang memfasilitasi proses konseling bagi mahasiswa yang dimiliki oleh Fakultas Psikologi Universitas Diponegoro. Tujuan dari badan ini adalah membantu menangani masalah-masalah akademik maupun non-akademik yang dialami oleh mahasiswa berupa layanan konseling. Layanan konseling yang diberikan berupa konseling individu dan kelompok. Konselor BKMF merupakan dosen-dosen sekaligus Psikolog di Fakultas Psikologi Universitas Diponegoro. Adapun yang dapat menjadi klien di BKMF adalah mahasiswa aktif di Fakultas Psikologi Universitas Diponegoro. Pelaksanaan program konseling ini diharapkan dapat membantu mahasiswa untuk menyelesaikan masalahnya dan bisa mengembangkan diri, serta hasil akademiknya secara optimal. Koordinator BKMF saat ini adalah Fika Nadia Tirta Maharani, S.Psi., M.Psi., Psikolog.

BKMF akan membantu mahasiswa sebagai bagian dari upaya sivitas akademika dalam menemukan solusi atas

permasalahan akademik maupun non-akademik melalui beberapa program sebagai berikut:

- a. Konseling individual (hari dan jam dapat dipilih sesuai dengan jadwal konselor). Konseling dilaksanakan sesuai dengan kode etik psikologi.
- b. *Focus Group Discussion* (FGD) sebagai bentuk konseling kelompok khususnya bagi mahasiswa yang sedang menyelesaikan Tesis. Melalui FGD tersebut mahasiswa yang sama-sama mengambil mata kuliah Tesis dapat berbagi pengalaman dan menemukan solusi bersama terhadap permasalahan yang dihadapi dalam proses penyelesaian Tesis. Melalui pelaksanaan FGD ini diharapkan pula mahasiswa mampu menjadi *support group* yang dapat memberikan dukungan baik psikologis maupun akademik dengan mahasiswa yang lain dengan kerjasama antara BKMF dan akademik Magister Psikologi. Pelaksanaan FGD dapat diusulkan oleh mahasiswa maupun dijadwalkan oleh BKMF apabila dirasa perlu. Jadwal dan tempat pelaksanaan FGD bersifat tentatif.

- c. *Energizing* merupakan kegiatan yang ditujukan untuk mahasiswa di Fakultas Psikologi Universitas Diponegoro dalam mempersiapkan diri untuk menghadapi perkuliahan semester baru. Kegiatan ini diharapkan bisa membantu membangun kesehatan dan kesejahteraan psikologis bagi mahasiswa di satu semester ke depan.
- d. *Relaxing* merupakan kegiatan yang ditujukan untuk membantu mempersiapkan mahasiswa dalam menghadapi masa ujian. Kegiatan ini memandu mahasiswa untuk menata diri dengan sesi meditasi untuk membantu proses ketenangan mahasiswa saat persiapan ujian baik Ujian Tengah Semester (UTS) maupun Ujian Akhir Semester (UAS).

B. Jasa Psikologi (JAPSI)

Jasa Psikologi (JAPSI) adalah unit bisnis yang berdiri sejak tahun 1996 di Fakultas Psikologi Universitas Diponegoro. JAPSI menawarkan berbagai layanan psikologi, termasuk konseling, psikotes, training, *Assessment Center* (AC), dan terapi.

JAPSI mengedepankan nilai-nilai progresif dan integritas. Nilai progresif menunjukkan komitmen JAPSI

untuk terus berkembang dan berinovasi dalam meningkatkan kualitas layanan. Sementara itu, integritas mengacu pada konsistensi JAPSI dalam menjaga prinsip, nilai, dan etika layanan psikologi yang dijalankan oleh Psikolog dan Sarjana Psikologi tersertifikasi yang diakui oleh Himpunan Psikologi Indonesia (HIMPSI).

JAPSI juga berperan dalam mendukung pembelajaran mahasiswa melalui program magang, yang terbuka untuk mahasiswa aktif Sarjana dan Magister di Fakultas Psikologi Universitas Diponegoro. Mahasiswa magang terlibat dalam seluruh proses pelayanan operasional JAPSI.

Dalam pelaksanaan layanan asesmen, JAPSI telah menjalin kerjasama dengan berbagai perusahaan dan lembaga pemerintah, termasuk Pemerintah Kota Semarang, Kementerian ATR/BPN, Kementerian Kelautan dan Perikanan, BUMD Kota Semarang, PTPN I Regional 3, Politeknik Ilmu Pelayaran, MAN 2 Kudus, Badan Pengatur Hilir Minyak dan Gas Bumi (BPH Migas), Lembaga Akreditasi Mandiri Ekonomi Manajemen Bisnis dan Akuntansi (LAMEMBA), TVRI Jawa Tengah, KPPU, PT. Bhanda Ghara Reksa, PEM Akamigas, PT. Trans Marga Jateng, PT. Phapros, dan berbagai lembaga/perusahaan lainnya. Manajer JAPSI saat ini adalah Annita Wahyuningtyas, S.Psi., M.Psi., Psikolog. Sekretariat JAPSI

terletak di lantai 1 Gedung Fakultas Psikologi Universitas Diponegoro, Jl. Prof. Mr. Sunario, Kampus Universitas Diponegoro, Tembalang, Semarang.

C. Fasilitas Lain-Lain

- a. Ruang organisasi mahasiswa (lantai 2 Fakultas Psikologi)
- b. Mushola (lantai 5 Fakultas Psikologi)
- c. Lapangan parkir (lantai dasar Fakultas Psikologi)
- d. Koperasi (lantai dasar Fakultas Psikologi)
- e. Aula (lantai 1 Fakultas Psikologi)

BAB VIII

PROFIL DOSEN, TENAGA KEPENDIDIKAN, DAN UNIT KENDALI MUTU

A. Dosen-dosen Pengampu Program Studi Magister Psikologi



Prof. Dian Ratna Sawitri, S.Psi., M.Si.,
Ph.D



Jati Ariati, S.Psi., M.Psi., Ph.D



Dr. Kartika Sari Dewi, S.Psi., M.Psi



Costrie Ganes Widayanti, S.Psi.,
M.Si.Med., Ph.D



Dr.phil. Dian Veronika Sakti Kaloeti,
S.Psi., M.Psi



Dr. Novi Qonitatin, S.Psi., M.A



Dr. Unika Prihatsanti, S.Psi., M.A



Annastasia Ediati, S.Psi., M.Sc.,
Ph.D



Dr. Ika Febrian Kristiana, S.Psi., M.Psi



Dr. Endah Kumala Dewi, M.Kes



Dr. Dinie Ratri Desiningrum, S.Psi.,
M.Si



Dr. Prasetyo Budi Widodo, S.Psi.,
M.Si



Dr. Nailul Fauziah, S.Psi., M.Psi



Dr. Dra. Niken Fatimah Nurhayati,
M.Pd



Ika Zenita Ratnaningsih, S.Psi., M.Psi.,
Ph.D



Dr. Anggun Resdasari Prasetyo, S.Psi.,
M.Psi



Dr. Harlina Nurtjahjanti, S.Psi., M.Si

B. Manager dan Supervisor Program Studi Magister Psikologi



Manajer Tata Usaha
Edi Suprpto, S.Kom



Supervisor Akademik dan Kemahasiswaan
Iys Syabilla Rusda, S.IP



Supervisor Sumber Daya
Ngateno, S.E

C. Tenaga Kependidikan Progam Studi Magister Psikologi



Rofifatun Nisa, S.K.M



Tsara Firdaus, S.Psi



Ariel Gemilang Jaya, S.Kom



Moch Subiyanto



Nuryati



Soetarto



Siti Yuanah, S.Hum., M.Psi



Resti Fitria Dewi, S.E



Joko Santosa, S.Kom

D. Tim Penjamin Mutu Fakultas (TPMF)

Tim Penjaminan Mutu Fakultas (TPMF) yang diketuai oleh Dr. Anggun Resdasari Prasetyo, S.Psi., M.Psi. merupakan unit di tingkat fakultas yang bertanggung jawab dalam pelaksanaan proses penjaminan mutu di Fakultas Psikologi Universitas Diponegoro. Penjaminan mutu sendiri adalah proses penentuan dan pemenuhan standar mutu yang dilakukan secara konsisten dan berkelanjutan yang ditujukan untuk menjamin kepuasan pengguna dan meningkatkan nilai yang dimiliki oleh pemangku kepentingan. Adapun tugas TPMF meliputi beberapa hal yaitu:

1. Merencanakan dan melaksanakan sistem penjaminan mutu secara keseluruhan di tingkat fakultas.
2. Membuat perangkat yang diperlukan dalam rangka pelaksanaan sistem penjaminan mutu.
3. Memonitor pelaksanaan sistem penjaminan mutu.
4. Melakukan audit dan evaluasi pelaksanaan sistem penjaminan mutu.

Dalam menjalankan perannya, TPMF dibantu oleh koordinator yang dibagi dalam berbagai bidang, meliputi:

1. Koordinator Penelitian dan Pengabdian Kepada Masyarakat (Dwi Hardani Oktawirawan, S.Psi., M.Si.);
2. Koordinator Sistem Informasi dan Komunikasi

- Publik (Jessica Dhoria Arywibowo, S.Psi., M.Psi., Psikolog);
3. Koordinator Kemahasiswaan (Hasan Fahrur Rozi, S.Psi., M.Psi., Psikolog);
 4. Koordinator Kerjasama dan *Revenue Generating Activity* (RGA) (Dr. Nailul Fauziah, S.Psi., M.Psi.);
 5. Koordinator Reputasi, Kemitraan, dan Konektivitas Global (Aldani Putri Wijayanti, S.Psi., M.Sc.);
 6. Koordinator Penelitian dan Pengabdian Masyarakat (Dwi Hardani Oktawirawan, S.Psi., M.Si.);

Para koordinator juga dibantu oleh sekretaris sekaligus administrator umum dan kolektif data yaitu Kristiani Nira Wijayanti, S.Psi. dan Soetarto.

E. Gugus Pengendali Mutu (GPM)

Gugus Pengendali Mutu (GPM) adalah unit dalam program studi yang bertugas menyusun standar, monitoring dan evaluasi penjaminan mutu akademik program studi, merencanakan perbaikan berdasarkan hasil evaluasi untuk mengupayakan mutu kualitas akademik dalam upaya menunjang tercapainya visi dan misi fakultas. GPM terbagi menjadi dua berdasarkan jumlah program studi yang ada di Fakultas Psikologi Universitas Diponegoro. Ketua GPM Program Studi Magister adalah Arif Triman, S.Psi., M.Ed.

LAMPIRAN

LAMPIRAN A

DESKRIPSI SINGKAT MATA KULIAH

A. Matrikulasi

No.	Nama Mata Kuliah	Deskripsi Singkat
1.	Psikologi Umum	Mata kuliah yang mempelajari manusia sebagai makhluk sosial dan aspek-aspek psikis yang terjadi dalam suatu interaksi sosial baik antar individu, antar individu dengan kelompok.
2.	Kesehatan Mental	Mata kuliah ini mempelajari pengenalan konsep-konsep dalam pengembangan kesehatan mental individu (diri sendiri), keluarga, maupun penerapannya di komunitas dan dalam krisis atau bencana.
3.	Teori-teori Psikologi	Mata kuliah ini mengulas tentang berbagai teori kepribadian meliputi struktur, dinamika, dan perkembangan kepribadian individu berdasarkan perspektif yang mayoritas berasal dari negara-negara Barat.
4.	Pengukuran Psikologi	Mata kuliah yang memberikan pengetahuan tentang konsep-konsep dasar pengukuran dalam psikologi. Mata kuliah ini juga memberikan pengetahuan dan kemampuan menentukan dan menggun

		akan skala psikologi dalam penelitian di bidang Psikologi.
--	--	--

B. Kurikulum Magister *by Course* 2019

No.	Nama Mata Kuliah	Deskripsi Singkat
Wajib Nasional (AP2TPI)		
1.	Teori-teori Keluarga	Mata kuliah ini memberikan penjelasan tentang berbagai perspektif dan teori keluarga kemudian menerapkannya dalam pengembangan konsep pengasuhan positif dan kesehatan mental keluarga.
2.	Filsafat Ilmu	Mata kuliah filsafat memuat kajian tentang hakikat dan peranan filsafat ilmu, baik segi ontologi, epistemologi, maupun aksiologi dan perbedaannya dengan ilmu-ilmu lainnya, instrumen ilmu dan pengetahuan, logika keilmuan, serta kaitannya dengan psikologi, yang disajikan dengan strategi ekspositori, inkuiri, diskusi, dan eksplorasi literatur (penulisan masalah).
3.	Metode Penelitian Kuantitatif	Mata kuliah ini memberikan konsep dasar mengenai strategi mendesain dan melakukan penelitian kuantitatif yang secara metodologis valid untuk menjawab pertanyaan penelitian dan menguji hipotesis dalam bidang psikologi. Mata kuliah ini juga memberikan kecakapan dalam menggunakan beragam metode analisis aplikasi statistika untuk menguji hipotesis dalam penelitian kuantitatif.
4.	Pengembangan	Mata kuliah ini memberikan pengetahuan

	Instrumen Psikologis	serta keterampilan praktis mengenai pengembangan instrumen-instrumen psikologi berupa proses adaptasi hingga proses-proses pengembangan instrumen psikologi lainnya.
5.	Psikologi Lintas Budaya	Mata kuliah ini memberikan pengetahuan mengenai dimensi-dimensi budaya dan aplikasinya dalam berbagai setting. Mata kuliah ini memberikan pengetahuan dan keterampilan tentang penelitian yang mengkaji perilaku manusia dalam konteks budaya.
Wajib Program Studi		
1.	Dasar Intervensi Psikososial	Mata kuliah ini memberikan pemahaman tentang intervensi sosial yang mengupayakan perubahan secara terencana pada individu, kelompok, maupun komunitas. Perubahan tersebut dimaksudkan untuk memperbaiki keberfungsian sosial dimana setiap individu, keluarga atau kelompok dapat berperan sebagaimana mestinya dalam masyarakat atau lingkungan sosialnya.
2.	Teknik Penulisan Ilmiah	Mempraktekkan teknik penulisan artikel ilmiah untuk publikasi jurnal nasional terakreditasi dan jurnal internasional Bereputasi.
Peminatan Psikologi Keluarga		
1.	Konseling Keluarga	Mata kuliah ini memberikan gambaran mengenai konsep dasar konseling keluarga, ruang lingkup konseling keluarga, kompetensi konselor keluarga, pendekatan dalam konseling keluarga, analisis kasus dan penanganan persoalan

		keluarga menggunakan berbagai pendekatan dalam konseling keluarga, serta riset-riset terkini dalam konseling keluarga.
2.	Isu-isu Keluarga dalam Dunia Kerja	Mata kuliah ini memberikan konsep dasar mengenai isu-isu keluarga dalam dunia kerja. Mata kuliah ini juga memberikan kemampuan menggunakan teori-teori dan variabel yang terkait dengan isu-isu keluarga dalam dunia kerja untuk menjelaskan perilaku individu, anteseden, dan konsekuensinya terhadap keluarga dan organisasi.
3.	Resiliensi Keluarga Indonesia	Mata kuliah ini mempelajari resiliensi dalam keluarga Indonesia dengan menggunakan berbagai konseptualisasi, sudut pandang dan model resiliensi. pemahaman mengenai faktor risiko dan faktor protektif keluarga, serta peran kultur dan dinamika sistem nilai keluarga Indonesia akan membantu dalam pengaplikasian resiliensi dalam keluarga dengan kondisi-kondisi resiko serta penyediaan dukungan bagi individu dan keluarga.
4.	Hambatan Masalah Psikologi Anak dan Remaja	Mata kuliah yang memberikan pemahaman tentang hambatan atau masalah psikologi anak dan remaja, yang melibatkan aspek fisik, psikologi, dan sosial. Hambatan atau masalah psikologi juga bertujuan untuk memberikan prinsip-prinsip asesmen dan intervensi berkaitan dengan gangguan perkembangan anak dan remaja.

5.	Pengasuhan Positif	Mata kuliah pengasuhan positif memberikan informasi tentang sejarah, pengertian dan prinsip-prinsip pengasuhan positif, pengaruh budaya pada pola pengasuhan, implikasi pengasuhan positif bagi perkembangan anak dan remaja, pengasuhan positif pada keluarga dengan kasus khusus (<i>single parent</i> , ABK), faktor-faktor yang mempengaruhi pengasuhan positif (peran ayah, resiliensi keluarga, <i>extended family</i> , kesehatan mental pasangan, relasi sosial orangtua-anak, stress pengasuhan), serta isu-isu perkembangan dalam pengasuhan (<i>triple-p</i> , <i>helicopter parenting</i> , <i>Islamic parenting</i>).
6.	Asesmen dan Rancangan Intervensi Keluarga	Mata kuliah ini memberikan gambaran mengenai asesmen dan intervensi pada keluarga, mengembangkan keterampilan mahasiswa untuk menyusun rancangan intervensi pada permasalahan psikologis yang terkait dengan antisipasi dampak kebencanaan dan keluarga, serta melakukan evaluasi terhadap penerapan asesmen dan program intervensi terkait.
7.	Perkembangan Karir Sepanjang Rentang Kehidupan	Mata kuliah ini memberikan konsep dasar mengenai karir dan perkembangan karir sepanjang rentang kehidupan. Mata kuliah ini juga memberikan kemampuan menggunakan teori-teori karir dalam menjelaskan dan memprediksi perkembangan karir sepanjang rentang kehidupan, melakukan <i>critical analysis</i>

		terhadap penelitian-penelitian mengenai perkembangan karir sepanjang rentang kehidupan.
Peminatan Kesehatan Mental		
1.	Psikologi Kebencanaan	Mata kuliah ini akan memaparkan tentang pengetahuan psikologi kebencanaan, situasi kegawatdaruratan, dan trauma psikologis yang menyertai kondisi krisis dan bencana, beserta proses resiliensi dan strategi penanggulangan pasca kebencanaan. Mata kuliah ini juga mencakup keterampilan dalam asesmen, manajemen intervensi krisis, serta isu-isu kesehatan mental kebencanaan.
2.	Kesehatan Mental Sekolah	Mata kuliah ini berisi pengenalan konsep-konsep dalam pengembangan kesehatan mental sekolah. Di akhir kuliah mahasiswa mampu menyusun rancangan program kesehatan mental sekolah yang mengedepankan mengenai pemberdayaan keluarga dan intervensi sistem dari institusi sekolah.
3.	Kebugaran dan Kesejahteraan Psikologis	Mata kuliah ini merupakan mata kuliah yang mempelajari berbagai hal tentang kebugaran jasmani dan kesejahteraan psikologis pada anak, remaja, dewasa, dan lansia, serta membuat rancangan program pelatihan fisik sederhana yang diterapkan pada kelompok usia tertentu. Harapan yang ingin dicapai adalah mahasiswa dapat membuat rancangan dan melakukan program pelatihan fisik sederhana yang dapat digunakan untuk meningkatkan kesejahteraan psikologis. <i>Output</i> dari mata

		kuliah ini adalah artikel hasil laporan program pelatihan, yang dipublikasikan dalam bentuk <i>book chapter</i> /prosiding.
4.	Kesehatan Mental Keluarga	Mata kuliah ini membahas mengenai kesehatan mental dalam konteks keluarga, peran interaksi dalam keluarga terhadap kesehatan mental keluarga, stres pada keluarga, penyesuaian keluarga, resiliensi keluarga, dan layanan kesehatan mental terhadap keluarga.
5.	Perilaku Positif dalam Organisasi	Mata kuliah ini membahas topik area psikologi positif yang diaplikasikan di pekerjaan dan organisasi, yang meliputi area teori-teori dan aplikasi perilaku positif di organisasi.
6.	Asesmen dan Rancangan Intervensi Komunitas	Intervensi untuk komunitas tertentu secara efektif melalui tahap tahap sistematis yang diawali dengan melakukan analisis kebutuhan pada komunitas, melakukan asesmen, menetapkan sasaran-sasaran program, memilih metode dan membuat strategi intervensi yang efektif untuk mewujudkan sasaran program yang telah ditetapkan, membuat komponen dan material yang dibutuhkan untuk melaksanakan program, merancang rencana adopsi- implementasi-sustainability program agar dapat berjalan baik, serta merancang evaluasi untuk mengukur keberhasilan program. Mata kuliah ini dapat menjadi terapan untuk menyusun solusi dalam permasalahan- permasalahan komunitas sesuai dengan harapan anggota komunitas,

		<i>stakeholder</i> , maupun pihak-pihak lain yang berkepentingan dengan permasalahan dalam komunitas.
7.	Teknologi dan Kesehatan Mental	Mata kuliah ini memberikan pengetahuan tentang ragam pengguna teknologi, ruang lingkup kesehatan mental, etika menggunakan teknologi dalam layanan kesehatan dan dunia profesional, ragam pemanfaatan teknologi dalam layanan kesehatan mental, riset-riset yang berhubungan dengan pemanfaatan teknologi dalam layanan kesehatan mental. Mata kuliah ini juga memberikan kesempatan bagi mahasiswa untuk mengembangkan ide-ide pribadi yang berkaitan dengan pemanfaatan teknologi dan pengembangan diri dalam hal pemberian layanan kesehatan mental.
Pilihan		
1.	Metode Penelitian Kualitatif	Mata kuliah ini memberikan pemahaman lebih mendalam tentang penelitian kualitatif. Mata kuliah ini juga memberikan penjelasan dan latihan penyusunan mini riset kualitatif.
2.	Aplikasi Psikologi Forensik	Mata kuliah ini mempelajari relasi psikologi dengan hukum, isu-isu etis yang menyertai dalam praktek Psikologi Forensik, proses asesmen risiko, aplikasi psikologi dalam ragam perilaku kriminal serta isu-isu terkait dalam ranah kepolisian, persidangan, dan penjara.
3.	Psikoneuroimunologi	Mata kuliah ini memberikan pemahaman tentang paradigma penyatuan jiwa dan raga, paradigma stres serta hubungan stres

		penyakit berbagai perspektif, kemudian menerapkannya dalam pengembangan konsep sehat mental dan raga sepanjang rentang kehidupan.
4.	Psikologi Medis	Mata kuliah ini memberikan gambaran mengenai peranan psikologi dalam pelayanan di rumah sakit. Mata kuliah ini melakukan analisis problem psikologis dalam relasi-relasi antara pasien dengan tenaga Kesehatan, dokter, <i>caregiver</i> , akibat treatment yang dilakukan di rumah sakit. Mata kuliah ini menyusun rancangan intervensi non klinis pada masalah relasi pasien dengan tenaga kesehatan, dokter, <i>caregiver</i> serta riset-riset terkini dalam permasalahan pelayanan di rumah sakit.
5.	Konseling Pasangan Suami-Istri	Mata kuliah ini memaparkan tentang konsep dasar konseling pasutri (<i>couple counseling</i>), ruang lingkup konseling pasutri, kompetensi konselor pasutri, berbagai pendekatan dalam konseling pasutri, serta riset-riset terkini mengenai relasi suami-istri dan konseling pasutri. Mata kuliah ini juga memberikan kecakapan dalam menganalisis beragam kasus perkawinan dengan menggunakan berbagai pendekatan dalam konseling kepasutrian.

C. Kurikulum Magister by Course 2024

No.	Nama Mata Kuliah	Deskripsi Singkat
Wajib Nasional (AP2TPI)		
1.	Teori-teori Keluarga	Mata kuliah ini memberikan penjelasan tentang berbagai perspektif dan teori keluarga kemudian menerapkannya dalam pengembangan konsep pengasuhan positif dan kesehatan mental keluarga.
2.	Filsafat Ilmu	Mata kuliah filsafat memuat kajian tentang hakikat dan peranan filsafat ilmu, baik segi ontologi, epistemologi, maupun aksiologi dan perbedaannya dengan ilmu-ilmu lainnya, instrumen ilmu dan pengetahuan, logika keilmuan, serta kaitannya dengan psikologi, yang disajikan dengan strategi ekspositori, inkuiri, diskusi dan eksplorasi literatur (penulisan masalah).
3.	Metode Penelitian Kuantitatif	Mata kuliah ini memberikan konsep dasar mengenai strategi mendesain dan melakukan penelitian kuantitatif yang secara metodologis valid untuk menjawab pertanyaan-pertanyaan penelitian dan menguji hipotesis dalam bidang psikologi. Mata kuliah ini juga memberikan kecakapan dalam menggunakan beragam metode analisis aplikasi statistika untuk menguji hipotesis dalam penelitian kuantitatif.
4.	Statistika Multivariat	Mata kuliah ini membahas tentang definisi Analisis Multivariat, yaitu metode pengolahan variabel psikologis

		dalam jumlah yang banyak, dimana tujuannya adalah untuk mencari pengaruh variabel-variabel tersebut terhadap suatu variabel secara simultan atau serentak kemudian membuat keputusan yang tepat berdasarkan hasil analisis.
5.	Teknik Penulisan Ilmiah	Mempraktekkan teknik penulisan artikel ilmiah untuk publikasi jurnal nasional terakreditasi dan jurnal internasional Bereputasi.
6.	Metode Penelitian Kualitatif	Mata kuliah ini memberikan pemahaman lebih mendalam tentang penelitian kualitatif. Mata kuliah ini juga memberikan penjelasan dan latihan penyusunan mini riset kualitatif.
7.	Kesehatan Mental Global	Mata kuliah ini memberikan pengetahuan dan kesadaran kepada mahasiswa tentang pentingnya kesehatan mental dalam konteks global (kesehatan mental tidak hanya dipahami sebagai masalah individu, tetapi juga sebagai masalah yang terkait dengan struktur sosial, ekonomi, dan politik yang lebih luas), serta memahami faktor-faktor yang akan mempengaruhi kesehatan mental dan strategi-strategi untuk meningkatkan kesehatan mental di tingkat individu, komunitas, dan global.
8.	Pengembangan Instrumen Psikologi	Mata kuliah ini memberikan pengetahuan serta keterampilan praktis mengenai pengembangan instrumen-instrumen psikologi berupa proses

		adaptasi hingga proses-proses pengembangan instrumen psikologi lainnya.
9.	Psikologi Lintas Budaya	Mata kuliah ini memberikan pengetahuan mengenai dimensi-dimensi budaya dan aplikasinya dalam berbagai setting. Mata kuliah ini memberikan pengetahuan dan keterampilan tentang penelitian yang mengkaji perilaku manusia dalam konteks budaya.
Peminatan Psikologi Keluarga		
1.	Dinamika Keluarga	Mata kuliah ini bertujuan untuk memahami peran dan fungsi keluarga dalam membentuk individu dan masyarakat, serta mengembangkan kemampuan analisis dan keterampilan dalam menghadapi masalah-masalah keluarga.
2.	Isu-isu Keluarga dalam Dunia Kerja	Mata kuliah ini memberikan konsep dasar mengenai isu-isu keluarga dalam dunia kerja. Mata kuliah ini juga memberikan kemampuan menggunakan teori-teori dan variabel yang terkait dengan isu-isu keluarga dalam dunia kerja untuk menjelaskan perilaku individu, anteseden, dan konsekuensinya terhadap keluarga dan organisasi.
3.	Resiliensi Keluarga Indonesia	Mata kuliah ini mempelajari resiliensi dalam keluarga Indonesia dengan menggunakan berbagai konseptualisasi, sudut pandang dan model resiliensi. pemahaman mengenai faktor risiko dan faktor protektif keluarga, serta peran

		kultur dan dinamika sistem nilai keluarga Indonesia akan membantu dalam pengaplikasian resiliensi dalam keluarga dengan kondisi-kondisi resiko serta penyediaan dukungan bagi individu dan keluarga.
4.	Isu Kontekstual pada Anak dan Remaja	Mata kuliah ini bertujuan untuk memberikan pengetahuan dan kesadaran kepada mahasiswa tentang isu-isu kontekstual yang dihadapi anak dan remaja dalam berbagai aspek kehidupan, serta mengembangkan kemampuan analisis dan keterampilan dalam menghadapi isu-isu tersebut.
5.	Psikologi Perkawinan	Mata kuliah ini mempelajari dinamika dalam perkawinan, termasuk komunikasi, konflik, dan strategi menghadapi isu-isu yang timbul dalam perkawinan.
6.	Pengasuhan Positif	Mata kuliah pengasuhan positif memberikan informasi tentang sejarah, pengertian dan prinsip-prinsip pengasuhan positif, pengaruh budaya pada pola pengasuhan, implikasi pengasuhan positif bagi perkembangan anak dan remaja, pengasuhan positif pada keluarga dengan kasus khusus (<i>single parent</i> , ABK), faktor-faktor yang mempengaruhi pengasuhan positif (peran ayah, resiliensi keluarga, extended family, kesehatan mental pasangan, relasi sosial orangtua-anak, stress pengasuhan), serta isu-isu perkembangan dalam pengasuhan

		<i>(triple-p, helicopter parenting, Islamic parenting).</i>
7.	Psikologi Karir	Mata kuliah ini berfokus pada pemahaman teori dan praktik yang berkaitan dengan perkembangan karir individu. Mata kuliah ini mengeksplorasi konsep-konsep penting seperti pemilihan karir, pengembangan karir, dan perencanaan karir individu sepanjang kehidupan.
Peminatan Kesehatan Mental		
1.	Kesehatan Mental dalam Ranah Pendidikan	Mata kuliah ini membahas pentingnya kesehatan mental dalam lingkungan pendidikan, termasuk bagaimana faktor-faktor psikologis, sosial, dan emosional mempengaruhi proses belajar-mengajar, serta berbagai masalah kesehatan mental yang dapat muncul di kalangan siswa, guru, dan staf sekolah
2.	Kesehatan dan Kesejahteraan Psikologis	Mata kuliah ini mengeksplorasi konsep-konsep utama seperti stres, coping, resiliensi, serta hubungan antara pikiran, emosi, dan kesehatan fisik, pemahaman tentang cara menjaga dan meningkatkan kesejahteraan psikologis melalui pendekatan-pendekatan yang berbasis pada psikologi positif dan ilmu kesehatan.
3.	Perilaku Positif dalam Organisasi	Mata kuliah ini membahas teori dan praktik yang berkaitan dengan perilaku positif di tempat kerja, seperti kepemimpinan yang inspiratif, komunikasi efektif, kolaborasi tim, serta motivasi dan keterlibatan karyawan,

		serta berbagai pendekatan-pendekatan untuk mempromosikan budaya organisasi yang positif, mengelola konflik secara konstruktif, dan mengembangkan strategi untuk meningkatkan kesejahteraan dan produktivitas di tempat kerja.
4.	Kesehatan Mental Sepanjang Hayat	Mata kuliah ini berfokus pada pemahaman mengenai perkembangan kesehatan mental dari masa kanak-kanak hingga usia lanjut, mengeksplorasi bagaimana faktor-faktor biologis, psikologis, dan sosial mempengaruhi kesehatan mental di setiap tahap kehidupan, mempelajari strategi-strategi pencegahan dan penanganan masalah kesehatan mental di berbagai tahap perkembangan, serta melihat pentingnya dukungan sosial dan lingkungan dalam menjaga kesejahteraan mental sepanjang hayat.
5.	Pendekatan Pemberdayaan Komunitas	Mata kuliah ini berfokus pada teori dan praktik pemberdayaan komunitas untuk mencapai perubahan sosial yang berkelanjutan, mengeksplorasi konsep-konsep utama seperti partisipasi masyarakat, pembangunan kapasitas, dan advokasi sosial, mempelajari berbagai strategi untuk memberdayakan individu dan kelompok dalam komunitas, dengan tujuan meningkatkan kesejahteraan kolektif, keadilan sosial, dan ketahanan komunitas terhadap tantangan-tantangan yang dihadapi.

6.	Teknologi dan Kesehatan Mental	Mata kuliah ini memberikan pengetahuan tentang ragam pengguna teknologi, ruang lingkup kesehatan mental, etika menggunakan teknologi dalam layanan kesehatan dan dunia profesional, ragam pemanfaatan teknologi dalam layanan kesehatan mental, riset-riset yang berhubungan dengan pemanfaatan teknologi dalam layanan kesehatan mental. Mata kuliah ini juga memberikan kesempatan bagi mahasiswa untuk mengembangkan ide-ide pribadi yang berkaitan dengan pemanfaatan teknologi dan pengembangan diri dalam hal pemberian layanan kesehatan mental.
7.	Psikologi Kebencanaan	Mata kuliah ini akan memaparkan tentang pengetahuan psikologi kebencanaan, situasi kegawatdaruratan, dan trauma psikologis yang menyertai kondisi krisis dan bencana, beserta proses resiliensi dan strategi penanggulangan pasca kebencanaan. Mata kuliah ini juga mencakup keterampilan dalam asesmen, manajemen intervensi krisis, serta isu-isu kesehatan mental kebencanaan.
Pilihan		
1.	Psikologi Kesehatan	Mata kuliah ini mempelajari interaksi antara faktor psikologis, perilaku, dan fisik dalam mempengaruhi kesehatan dan penyakit, mengeksplorasi bagaimana aspek-aspek seperti stres, gaya hidup, dan persepsi individu

		terhadap kesehatan dapat memengaruhi kondisi fisik, serta bagaimana intervensi psikologis dapat digunakan untuk meningkatkan kesehatan dan kualitas hidup.
2.	Psikologi Kriminal	Mata kuliah ini membahas aspek psikologis dari perilaku kriminal dan sistem peradilan pidana, mengeksplorasi faktor-faktor yang mempengaruhi tindakan kriminal, seperti gangguan psikologis, dinamika sosial, dan faktor lingkungan, mempelajari teori-teori kriminalitas, profil pelaku, serta pendekatan intervensi yang digunakan untuk mencegah kejahatan dan mendukung pemulihan individu dalam sistem peradilan.
3.	Psikologi Kerja	Mata kuliah ini berfokus pada penerapan prinsip-prinsip psikologi untuk memahami dan meningkatkan kinerja serta kesejahteraan individu di tempat kerja, mempelajari cara-cara untuk mengelola sumber daya manusia secara efektif, meningkatkan keterlibatan karyawan, serta mengatasi tantangan yang muncul dalam berbagai konteks pekerjaan.
4.	Kepemimpinan	Mata kuliah ini mempelajari teori, konsep, dan praktik kepemimpinan dalam berbagai konteks, baik di organisasi, komunitas, maupun dalam kehidupan sehari-hari, mempelajari bagaimana mengembangkan visi, memberdayakan anggota tim, serta

		menciptakan budaya yang mendukung inovasi dan pertumbuhan, serta kompleksitas yang dihadapi pemimpin dalam situasi yang dinamis dan beragam.
5.	Inklusi dan Keberagaman	Mata kuliah ini membahas prinsip-prinsip dan praktik yang mendukung pengakuan, penerimaan, dan integrasi keberagaman dalam berbagai konteks, seperti organisasi, komunitas, dan masyarakat, mengeksplorasi diskriminasi, kesetaraan, dan aksesibilitas, serta strategi untuk menciptakan lingkungan yang inklusif dan mendukung berbagai identitas dan latar belakang, mempromosikan lingkungan yang adil dan menghargai perbedaan, serta mendukung semua individu untuk berkontribusi secara maksimal dalam berbagai setting.
6.	Psikologi Adiyuswa	Mata kuliah ini berfokus pada perkembangan psikologis individu pada tahap usia dewasa lanjut atau usia tua, mengeksplorasi perubahan kognitif, emosional, dan sosial yang terjadi seiring bertambahnya usia, serta tantangan dan kebutuhan khusus yang dihadapi oleh orang dewasa lanjut, mempelajari teori-teori perkembangan lanjut usia, strategi untuk mendukung adaptasi dan kesejahteraan emosional, serta intervensi yang dapat membantu dalam mengatasi masalah psikologis yang umum di kalangan orang dewasa

		lanjut.
7.	Psikologi Kelompok Marginal	Mata kuliah ini mempelajari aspek psikologis yang mempengaruhi kelompok-kelompok masyarakat yang terpinggirkan atau marginal, seperti minoritas etnis, kelompok disabilitas, atau komunitas ekonomi yang kurang beruntung, mengeksplorasi isu-isu seperti diskriminasi, stigma, dan ketidakadilan sosial, serta dampaknya terhadap kesejahteraan psikologis dan sosial individu dalam kelompok tersebut, mempelajari pendekatan intervensi, advokasi, dan kebijakan yang dapat meningkatkan kesejahteraan dan inklusi sosial bagi kelompok-kelompok tersebut, serta strategi untuk mengurangi dampak negatif dari marginalisasi.
8.	Keluarga dan Psikologi Siber	Mata kuliah ini membahas dampak teknologi digital dan media sosial terhadap dinamika keluarga dan kesejahteraan psikologis anggotanya, mengeksplorasi isu-isu seperti interaksi online, privasi digital, dan pengaruh media sosial terhadap hubungan keluarga, komunikasi, dan perkembangan anak, mempelajari strategi untuk menjaga keseimbangan antara dunia digital dan interaksi keluarga yang sehat, serta pendekatan untuk mengatasi masalah yang terkait dengan teknologi dalam konteks keluarga.
9.	Metode	Mata kuliah ini berfokus pada teknik dan

	Penelitian Eksperimen	prosedur penelitian yang digunakan untuk mengeksplorasi hubungan sebab-akibat melalui eksperimen terkontrol. Mata kuliah ini mencakup perancangan eksperimen, pengumpulan dan analisis data, serta interpretasi hasil penelitian, mempelajari berbagai jenis desain eksperimen, kontrol variabel, serta metode statistik untuk menguji hipotesis dan menarik kesimpulan yang valid, juga akan membahas etika penelitian dan tantangan praktis dalam melaksanakan eksperimen di berbagai bidang.
10.	Metode Penelitian <i>Mixed Method</i>	Mata kuliah ini membahas pendekatan penelitian yang menggabungkan metode kuantitatif dan kualitatif untuk memperoleh pemahaman yang lebih komprehensif tentang fenomena yang diteliti, mempelajari cara-cara menggabungkan data kuantitatif dan kualitatif secara efektif, serta bagaimana menginterpretasikan dan menyajikan hasil penelitian yang kompleks dan multifaset.

D. Kurikulum by Research

No.	Nama Mata Kuliah	Deskripsi Singkat
1.	Teori-teori Keluarga	Mata kuliah ini memberikan langkah, strategi dan teknik dalam melakukan penelitian dan menulis manuskrip publikasi sesuai dengan gaya selingkung,

		proses submission hingga publikasi di jurnal internasional terindeks Scopus.
2.	Filsafat Ilmu	Mata kuliah ini memuat kajian tentang hakikat dan peranan filsafat ilmu, baik segi ontologi, epistemologi, maupun aksiologi dan perbedaannya dengan ilmu-ilmu lainnya, instrumen ilmu dan pengetahuan, logika keilmuan, serta kaitannya dengan psikologi, yang disajikan dengan strategi ekspositori, inkuiri, diskusi dan eksplorasi literatur (penulisan masalah).
3.	Telaah Literatur	Mata kuliah ini berisikan konsep dan teknik melakukan telaah literatur dengan tepat yang meliputi: pemahaman terhadap pedoman atau protokol telaah literatur ilmiah, teknik melakukan penelusuran literatur dengan strategi pencarian yang tepat, melakukan screening terhadap literatur dengan menerapkan kriteria inklusi dan eksklusi, menerapkan <i>critical appraisal</i> untuk melakukan penilaian terhadap kualitas literatur yang akan digunakan, dan mengembangkan critical thinking dalam proses review literatur sehingga dapat menemukan <i>gap</i> teoretik/praktis untuk mengembangkan ide penelitian Tesis.
4.	Penulisan Proposal	Mata kuliah ini berisikan konsep dan praktik penyusunan proposal penelitian sesuai dengan metode penelitian yang dipilih.
5.	Kode Etik Psikologi	Mata kuliah ini memaparkan tentang prinsip-prinsip kode psikologi, terutama

		dalam penelitian dan publikasi psikologi, dan contoh pelanggaran kode etik psikologi dalam konteks penelitian dan publikasi. Mata kuliah ini juga memberikan kecakapan dalam penyusunan dokumen aplikasi <i>ethical clearance</i> untuk persetujuan protokol penelitian Tesis.
6.	Penulisan Artikel Ilmiah dan Teknik Presentasi	Mata kuliah ini memberikan gambaran mengenai prinsip, tahapan, dan etika dalam menulis publikasi ilmiah di bidang psikologi, baik untuk penelitian kuantitatif maupun kualitatif, beserta teknik menulis esai ilmiah, artikel ilmiah untuk jurnal publikasi serta teknik presentasi ilmiah secara lisan maupun menggunakan poster.
7.	Kesehatan Mental di Berbagai Setting	Mata kuliah ini membahas mengenai peran kesehatan mental di bidang klinis kesehatan, pendidikan, organisasi, sosial dan komunitas serta implikasinya terhadap individu, komunitas dan sistem.
8.	Penelitian 1	Mata kuliah ini memberikan pengetahuan dan keterampilan yang dapat memfasilitasi mahasiswa dalam penulisan karya-karya ilmiah yang layak untuk dipublikasikan dalam jurnal internasional bereputasi, serta mahasiswa dapat memiliki kepercayaan diri dan keberanian atas karya ilmiah yang dihasilkan untuk dipublikasikan dalam jurnal internasional bereputasi minimal Q4.
9.	Penelitian 2	Mata kuliah ini memberikan pengetahuan

		dan keterampilan yang dapat memfasilitasi mahasiswa untuk mempublikasikan karya ilmiah yang layak dalam jurnal internasional bereputasi, serta mahasiswa memiliki kemampuan untuk berkomunikasi dan memberikan argumentasi pemikiran terhadap hasil karyanya dalam proses review jurnal.
10.	Seminar Hasil	Mata kuliah ini berisikan teknik memaparkan data olah dari aktivitas penelitian yang telah dilakukan.
11.	Publikasi	Mata kuliah ini memberikan langkah, strategi dan teknik dalam melakukan penelitian dan menulis manuskrip publikasi sesuai dengan gaya selingkung, proses submission hingga publikasi di jurnal internasional terindeks Scopus.
12.	Tesis	Mata kuliah ini akan melengkapi perjalanan keilmuan mahasiswa S2 riset di Magister Psikologi dan memvalidasi keahlian yang mendukung profil dan kompetensi lulusan. Mata kuliah Tesis ini memberikan langkah dan prinsip penulisan karya ilmiah, serta diaplikasikan dalam menyusun sebuah penelitian sesuai dengan standar pedoman penelitian dan format publikasi artikel pada jurnal internasional bereputasi.

LAMPIRAN B
KALENDER AKADEMIK
UNIVERSITAS DIPONEGORO 2025/2026

SEMESTER GASAL 2025/2026	
JULI 2025	
1 Juli – 18 Agustus	Pembayaran UKT mahasiswa lama
2 Juli – 18 Agustus	Her registrasi
2 Juli – 18 Agustus	Registrasi akademik (pengisian IRS)
5 Juli	Batas akhir pendaftaran wisuda ke-179
25 Juli	Batas akhir pengajuan pindah studi
25-28 Juli	Persiapan dan gladi bersih wisuda ke-179 (Muladi Dome) tanggal 28 Juli 2025
29 Juli – 1 Agustus	Upacara wisuda ke-179 (lulusan 1 April – 30 Juni 2025) di Muladi Dome
8 Juli	Upacara pelepasan peserta KKN tim II
8 Juli	Kegiatan lapangan peserta KKN tim II
AGUSTUS 2025	
9-12 Agustus	Persiapan dan gladi bersih penerimaan mahasiswa baru di Muladi Dome (tanggal 12 Agustus 2025)
13-15 Agustus	Upacara penerimaan mahasiswa baru di Muladi Dome
18 Agustus	Batas akhir pengajuan cuti dan aktif kembali
18-19 Agustus	PKKMB (masing-masing Fakultas/Sekolah)
20-22 Agustus	Pendidikan karakter mahasiswa baru
21-22 Agustus	Persiapan Orientasi Diponegoro Muda (ODM)

23 Agustus	Orientasi Diponegoro Muda di Stadion Undip
25 Agustus	Awal kuliah Semester Gasal Tahun Akademik 2025/2026
25 Agustus – 12 Desember	Masa kuliah Semester Gasal Tahun Akademik 2025/2026
SEPTEMBER 2025	
8 September	Batas akhir penggantian mata kuliah dalam IRS
18 September – 31 Desember	Periode evaluasi studi/ <i>approval DO by system</i> Semester Genap Tahun Akademik 2024/2025 (akademik dan keuangan)
19 September	Batas akhir pembatalan mata kuliah di IRS
OKTOBER 2025	
8 Oktober	Batas akhir pendaftaran wisuda ke-180
13-17 Oktober	Periode UTS (setelah pertemuan minggu ke-7) Gasal Tahun Akademik 2025/2026
15 Oktober	Upacara Dies Natalis Undip ke-68
31 Oktober	Penutupan pelaporan PD Dikti Semester Genap Tahun Akademik 2024/2025
31 Oktober – 3 November	Persiapan dan gladi bersih wisuda ke-180 di Muladi Dome (tanggal 3 November 2025)
NOVEMBER 2025	
4-7 November	Upacara wisuda ke-180 (lulusan 1 Juli – 30 September 2025) di Muladi Dome
DESEMBER 2025	
12 Desember	Akhir kuliah Semester Gasal Tahun Akademik 2025/2026
15-24 Desember	Periode UAS Gasal Tahun Akademik 2025/2026 termasuk remidi

29-31 Desember	Periode yudisium dan <i>entry</i> hasil UAS Gasal Tahun Akademik 2025/2026
SEMESTER GENAP 2025/2026	
JANUARI 2026	
2 Januari – 3 Februari	Pembayaran UKT mahasiswa lama
3 Januari – 3 Februari	Her registrasi
3 Januari – 3 Februari	Registrasi akademi (pengisian IRS)
6 Januari	Batas akhir pendaftaran wisuda ke-181
6 Januari	Upacara pelepasan peserta KKN tim I
6 Januari – 15 Februari	Kegiatan lapangan peserta KKN tim I Kegiatan lapangan peserta KKN tim I
9 Januari	Batas akhir pengajuan pindah studi
39 Januari – 2 Februari	Persiapan dan gladi bersih wisuda ke-181 di Muladi Dome (tanggal 2 Februari)
FEBRUARI 2025	
3-6 Februari	Upacara wisuda ke-181 (lulusan 1 Oktober – 31 Desember 2025) di Muladi Dome
3 Februari	Batas akhir pengajuan cuti dan aktif kembali
3 Februari	Penerimaan mahasiswa baru semester genap
9 Februari	Awal kuliah Semester Genap Tahun Akademik 2025/2026
9 Februari – 5 Juni	Masa kuliah Semester Genap Tahun Akademik 2025/2026
21 Februari	Batas akhir penggantian mata kuliah dalam IRS
MARET 2025	
4 Maret – 30 Juni	Periode evaluasi studi/ <i>approval DO by system</i> Semester Gasal Tahun Akademik 2025/2026 (akademik dan keuangan)
6 Maret	Batas akhir pembatalan mata kuliah

	dalam IRS
APRIL 2025	
6 April	Batas akhir pendaftaran wisuda ke-182
6-10 April	Periode UTS (setelah pertemuan ke-7) Genap Tahun Akademik 2025/2026
23-25 April	Persiapan dan gladi bersih wisuda ke-182 di Muladi Dome (tanggal 24 April 2025)
27-30 April	Upacara wisuda ke-182 (lulusan 1 Januari – 31 Maret 2026) di Muladi Dome
30 April	Penutupan pelaporan PD Dikti Semester Gasal Tahun Akademik 2025/2026
MEI 2025	
	Perkuliahan Semester Genap Tahun Akademik 2025/2026
JUNI 2026	
5 Juni	Akhir kuliah Semester Genap Tahun Akademik 2025/2026
8-19 Juni	Periode UAS Genap Tahun Akademik 2025/2026 termasuk remidi
22-30 Juni	Periode yudisium dan <i>entry</i> hasil UAS Genap Tahun Akademik 2025/2026

LAMPIRAN C

STRUKTUR MATA KULIAH DAN KURIKULUM

A. Struktur Mata Kuliah Kurikulum *by Course* 2019

NO	MATA KULIAH	KODE MK	sks
SEMESTER 0 (MATRIKULASI)			
1.	Psikologi Umum		2
2.	Kesehatan Mental		2
3.	Teori-Teori Psikologi		2
4.	Pengukuran Psikologi		2
JUMLAH sks			8

NO	MATA KULIAH	KODE MK	sks
SEMESTER 1			
MK WAJIB NASIONAL (AP2TPI)			
1.	Teori-teori Keluarga	KPS22-611	2
2.	Filsafat Ilmu	KPS22-612	2
3.	Metode Penelitian Kuantitatif	KPS22-613	4
4.	Pengembangan Instrumen Psikologis	KPS22-614	2
5.	Psikologi Lintas Budaya	KPS22-615	2
MK WAJIB PRODI			
6.	Dasar Intervensi Psikososial	KPS22-616	2
7.	Teknik Penulisan Ilmiah	KPS22-617	2
JUMLAH sks			16

NO	MATA KULIAH	KODE MK	sks
SEMESTER 2			
MK WAJIB PEMINATAN PSIKOLOGI KELUARGA			
1.	Konseling Keluarga	KPS22-618	3
2.	Isu-isu Keluarga dalam Dunia Kerja	KPS22-619	2
3.	Resiliensi Keluarga Indonesia	KPS22-620	2
4.	Hambatan Masalah Psikologi Anak dan Remaja	KPS22-621	2
5.	Pengasuhan Positif	KPS22-622	2
MK WAJIB PEMINATAN KESEHATAN MENTAL			
1.	Psikologi Kebencanaan	KPS22-623	3
2.	Kesehatan Mental Sekolah	KPS22-624	2
3.	Kebugaran dan Kesejahteraan Psikologis	KPS22-625	2
4.	Kesehatan Mental Keluarga	KPS22-626	2
5.	Perilaku Positif dalam Organisasi	KPS22-627	2
MK PILIHAN			
1.	Metode Penelitian Kualitatif	KPS22-651	2
2.	Aplikasi Psikologi Forensik dalam Berbagai Setting	KPS22-652	2
JUMLAH sks			13

NO	MATA KULIAH	KODE MK	sks
SEMESTER 3			
MK WAJIB NASIONAL			
1.	Tesis (Seminar Proposal)	KPS22-660	6
MK WAJIB PEMINATAN PSIKOLOGI KELUARGA			
2.	Asesmen dan Rancangan Intervensi Keluarga	KPS22-630	3
3.	Perkembangan Karir Sepanjang Rentang Kehidupan	KPS22-632	2
MK WAJIB PEMINATAN KESEHATAN MENTAL			
2.	Asesmen dan Rancangan Intervensi Komunitas	KPS22-631	3
3.	Teknologi dan Kesehatan Mental	KPS22-633	2
MK PILIHAN			
4.	Psikoneuroimunologi	KPS22-653	2
5.	Psikologi Medis	KPS22-654	2
6.	Konseling Pasangan Suami-Istri	KPS22-655	2
JUMLAH sks			13

NO	MATA KULIAH	KODE MK	sks
SEMESTER 4			
MK WAJIB NASIONAL			
1.	Tesis	KPS22-660	6
	(Seminar Hasil)		
	(Ujian Tesis)		
	(Publikasi)		
JUMLAH sks			6

B. Struktur Mata Kuliah Kurikulum *by Course* 2024

NO	MATA KULIAH	KODE MK	sks
SEMESTER 0 (MATRIKULASI)			
1.	Psikologi Umum		2
2.	Kesehatan Mental		2
3.	Teori-Teori Psikologi		2
4.	Pengukuran Psikologi		2
JUMLAH sks			8

NO	MATA KULIAH	KODE MK	Sks
SEMESTER 1			
MK WAJIB PRODI			
1.	Teori-teori Keluarga	KPS1824101	3
2.	Filsafat Ilmu	KPS1824102	2
3.	Metode Penelitian Kuantitatif	KPS1824103	3
4.	Statistika Multivariat	KPS1824104	3
5.	Teknik Penulisan Ilmiah	KPS1824105	3
6.	Metode Penelitian Kualitatif	KPS1824106	3
7.	Kesehatan Mental Global	KPS1824107	2
JUMLAH sks			19

NO	MATA KULIAH	KODE MK	sks
SEMESTER 2			
MK WAJIB PRODI			
1.	Pengembangan Instrumen Psikologi	KPS1824201	3
2.	Psikologi Lintas Budaya	KPS1824202	2
3.	Tesis (Seminar Proposal)	KPS1824203	3
MK WAJIB PEMINATAN PSIKOLOGI KELUARGA			
4.	Dinamika Keluarga	KPS1824204	2
5.	Isu-isu Keluarga dalam Dunia Kerja	KPS1824205	2
6.	Resiliensi Keluarga Indonesia	KPS1824206	2
7.	Isu Kontekstual pada Anak dan Remaja	KPS1824207	2
8.	Psikologi Perkawinan	KPS1824208	2
MK WAJIB PEMINATAN KESEHATAN MENTAL			
4.	Kesehatan Mental dalam Ranah Pendidikan	KPS1824203	2
5.	Kesehatan dan Kesejahteraan Psikologis	KPS1824203	2
6.	Perilaku Positif dalam Organisasi	KPS1824203	2
7.	Kesehatan Mental Sepanjang Hayat	KPS1824203	2
8.	Pendekatan Pemberdayaan Komunitas	KPS1824203	2
JUMLAH sks			19

NO	MATA KULIAH	KODE MK	sks
SEMESTER 3			
MK WAJIB NASIONAL			
1.	Tesis (Seminar Hasil)	KPS1824301	2
MK WAJIB PEMINATAN PSIKOLOGI KELUARGA			
2.	Pengasuhan Positif	KPS1824302	2
3.	Psikologi Karir	KPS1824303	2
MK WAJIB PEMINATAN KESEHATAN MENTAL			
2.	Teknologi dan Kesehatan Mental	KPS1824304	2
3.	Psikologi Kebencanaan	KPS1824305	2
MK PILIHAN			
4.	Psikologi Kriminal	KPS1824306	2
5.	Kepemimpinan	KPS1824307	2
6.	Psikologi Adiyuswa	KPS1824308	2
7.	Keluarga dan Psikologi Siber	KPS1824309	2
8.	Metode Penelitian <i>Mixed Method</i>	KPS1824310	2
JUMLAH sks			10

NO	MATA KULIAH	KODE MK	sks
SEMESTER 4			
MK WAJIB NASIONAL			
1.	Tesis (Ujian Tesis)	KPS1824401	7
2.	Publikasi	KPS1824402	3
JUMLAH sks			10

C. Struktur Mata Kuliah Kurikulum *by Research*

NO	MATA KULIAH	KODE MK	sks
SEMESTER 0 (MATRIKULASI)			
1.	Psikologi Umum	KPS22-601	2
2.	Kesehatan Mental	KPS22-602	2
3.	Teori-Teori Psikologi	KPS22-603	2
4.	Pengukuran Psikologi	KPS22-604	2
JUMLAH sks			8

NO	MATA KULIAH	KODE MK	sks
SEMESTER 1			
1.	Teori-teori Keluarga	KPS22-611	2
2.	Filsafat Ilmu	KPS22-662	1
3.	Telaah Literatur	KPS22-663	2
4.	Penulisan Proposal	KPS22-664	3
5.	Kode Etik Psikologi	KPS22-665	1
JUMLAH sks			9

NO	MATA KULIAH	KODE MK	sks
SEMESTER 2			
1.	Penulisan Artikel Ilmiah dan Teknik Presentasi	KPS22-666	2
2.	Kesehatan Mental di Berbagai Setting	KPS22-667	2
3.	Penelitian I	KPS22-668	6
JUMLAH sks			10

NO	MATA KULIAH	KODE MK	sks
SEMESTER 3			
1.	Penelitian II	KPS22-669	7
2.	Seminar Hasil	KPS22-670	3
JUMLAH sks			10

NO	MATA KULIAH	KODE MK	Sks
SEMESTER 4			
1.	Publikasi	KPS22-671	7
2.	Tesis	KPS22-672	6
JUMLAH sks			13

LAMPIRAN D

DATA PRESTASI MAHASISWA

A. BIDANG AKADEMIK

NO.	PRESTASI	JUMLAH
1.	Publikasi Jurnal Nasional Terindeks	12
2.	Publikasi Prosiding Internasional Terindeks	26
3.	Publikasi Nasional Tidak Terakreditasi	3
4.	<i>Best Presenter</i> Konferensi Ilmiah	9
5.	<i>Best Paper</i> Konferensi Ilmiah	7

B. BIDANG NON-AKADEMIK

NO.	NAMA KEJUARAAN/KEGIATAN	KETERANGAN
1.	Program Pra <i>Start-up</i> Kementerian BRIN	Lolos pendanaan
2.	Program Talenta Inovasi Indonesia	Lolos pendanaan
3.	Lomba Menulis Cerper Nasional 2023 pada Forum Lingkar Pena	Juara 1
4.	Penulis Buku <i>Self-Improvement "Nolep vs Meaningful Life"</i>	Penerbit Quanta Elex Media Komputindo
5.	Putri Pariwisata Nusantara 2023 oleh <i>EL John Pageants</i>	3 rd <i>Runner Up</i>
6.	Putri Agrowisata Indonesia 2023 oleh <i>EL John Pageants</i>	3 rd <i>Runner Up</i>
7.	Paduan Suara OMKC (Orang Muda Katolik Campuran)	Medali Emas

8.	Paduan Suara OMKC (Orang Muda Katolik Campuran)	Medali Perak
9.	Pemilihan Putra Putri Pariwisata Nusantara	Putri Pariwisata Nusantara
10.	Asia-Europe Conference and Exchange Program (AECEP) 2023	Juara 2
11.	Lomba Cipta Puisi Kompetisi Fiksi Author	Juara 2

LAMPIRAN E

LULUSAN

Program Studi Magister Psikologi dari awal berdiri sampai tahun 2025 telah meluluskan sebanyak 73 orang dengan rincian jumlah lulusan tahun 2021 sebanyak 8 orang, tahun 2022 sebanyak 18 orang, tahun 2023 sebanyak 12 orang, tahun 2024 sebanyak 8 orang dan tahun 2025 sebanyak 27 orang.

Lulusan Magister Psikologi Fakultas Psikologi Universitas Diponegoro tersebar di beberapa instansi baik pemerintah maupun swasta. Alumni Magister Psikologi yang bekerja di instansi pemerintah seperti di Universitas Negeri Semarang (Chamilul Hikam Al Karim, S.Psi., M.Psi. dan Talitha Lintang Pertiwi, S.Psi., M.Psi.), dan Polda Jawa Tengah (Alvin Alfian, S.Psi., M.Psi.). Selain itu juga beberapa alumni bekerja di instansi swasta seperti di Universitas Muria Kudus (Kholifah Umi Sholihah, S.Psi., M.Psi.), Universitas Muhammadiyah Purwokerto (Ayu Kurnia S, S.Psi., M.Psi.), NTT Indonesia *Technology* (Nafa Aulia Rahma, S.Psi., M.Psi.), PT CIME Global Teknologi (Hanny Mentari Putri, S.Psi., M.Psi.), Klinik Rumah Bintang Ceria (Hilmatus Zakiyah, S.Psi., M.Psi.), dan lain-lain. Sebagian besar lulusan bekerja linear dengan program studi yaitu di bidang psikologi.

LAMPIRAN F

DOKUMENTASI KEGIATAN

1. ICPSYCHE 2025

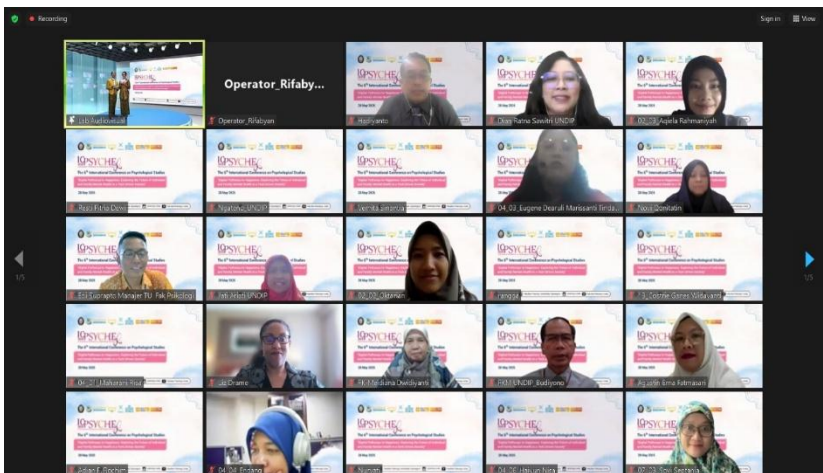

2. Workshop RPS



3. Workshop Tesis



4. Bilateral Summercourse





5. Kuliah Dosen Tamu

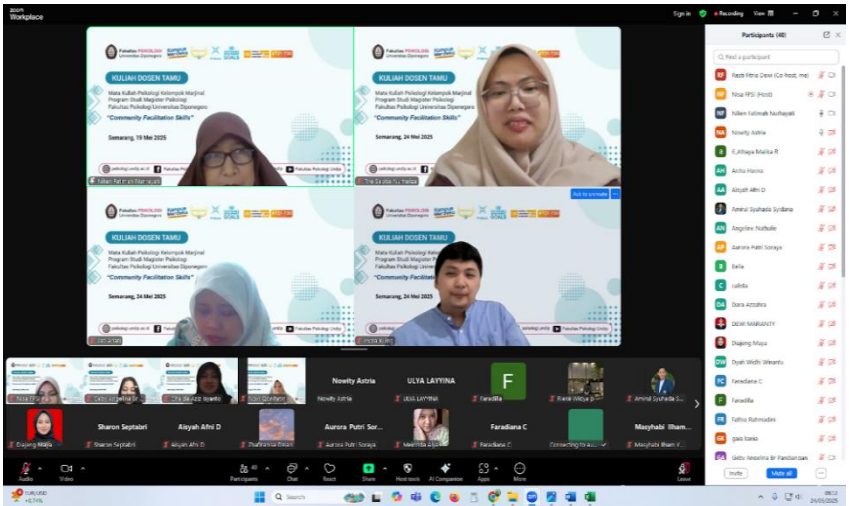
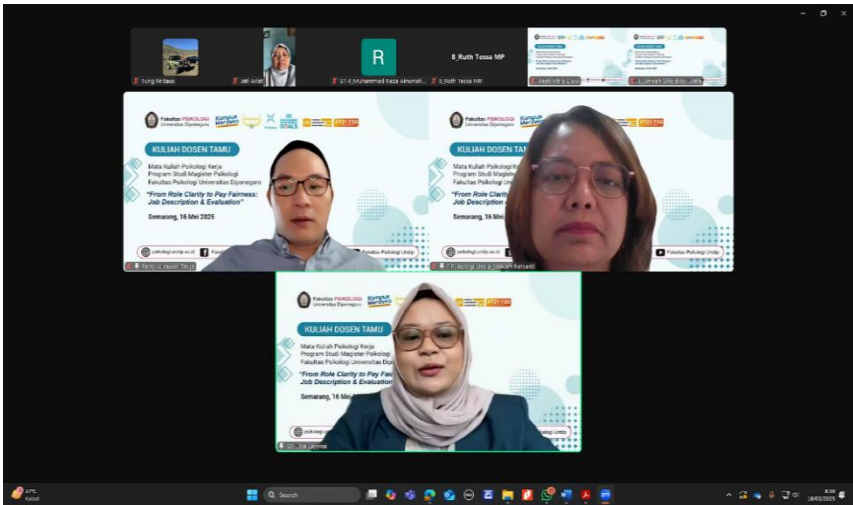

6. *Gradfest* Program Studi Studi Magister Psikologi Fakultas Psikologi
(April-Mei 2025)



7. *Meet and Greet Master's Students in Psychology (8 Mei 2025)*

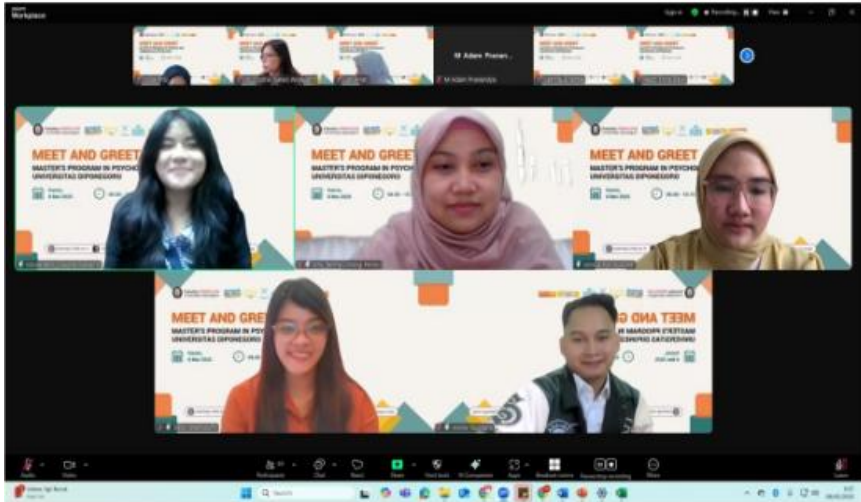



**BUKU INFORMASI AKADEMIK
PROGRAM STUDI MAGISTER PSIKOLOGI
2025**